BnF Gallica

Histoire de Manon Lescaut et du Chevalier Des Grieux, par l'abbé Prévost. Édition illustrée par Tony Johannot, précédée [...]

Source gallica.bnf.fr / Bibliothèque nationale de France

BnF Gallica

Prévost / Antoine François / 1697-1763 / 0070. Histoire de Manon Lescaut et du Chevalier Des Grieux, par l'abbé Prévost. Édition illustrée par Tony Johannot, précédée d'une notice historique sur l'auteur, par Jules Janin. (1839).

1/ Les contenus accessibles sur le site Gallica sont pour la plupart des reproductions numériques d'oeuvres tombées dans le domaine public provenant des collections de la BnF. Leur réutilisation s'inscrit dans le cadre de la loi n°78-753 du 17 juillet 1978 :
- La réutilisation non commerciale de ces contenus est libre et gratuite dans le respect de la législation en vigueur et notamment du maintien de la mention de source.
- La réutilisation commerciale de ces contenus est payante et fait l'objet d'une licence. Est entendue par réutilisation commerciale la revente de contenus sous forme de produits élaborés ou de fourniture de service.

CLIQUER ICI POUR ACCÉDER AUX TARIFS ET À LA LICENCE

2/ Les contenus de Gallica sont la propriété de la BnF au sens de l'article L.2112-1 du code général de la propriété des personnes publiques.

3/ Quelques contenus sont soumis à un régime de réutilisation particulier. Il s'agit :

- des reproductions de documents protégés par un droit d'auteur appartenant à un tiers. Ces documents ne peuvent être réutilisés, sauf dans le cadre de la copie privée, sans l'autorisation préalable du titulaire des droits.
- des reproductions de documents conservés dans les bibliothèques ou autres institutions partenaires. Ceux-ci sont signalés par la mention Source gallica.BnF.fr / Bibliothèque municipale de ... (ou autre partenaire). L'utilisateur est invité à s'informer auprès de ces bibliothèques de leurs conditions de réutilisation.

4/ Gallica constitue une base de données, dont la BnF est le producteur, protégée au sens des articles L341-1 et suivants du code de la propriété intellectuelle.

5/ Les présentes conditions d'utilisation des contenus de Gallica sont régies par la loi française. En cas de réutilisation prévue dans un autre pays, il appartient à chaque utilisateur de vérifier la conformité de son projet avec le droit de ce pays.

6/ L'utilisateur s'engage à respecter les présentes conditions d'utilisation ainsi que la législation en vigueur, notamment en matière de propriété intellectuelle. En cas de non respect de ces dispositions, il est notamment passible d'une amende prévue par la loi du 17 juillet 1978.

7/ Pour obtenir un document de Gallica en haute définition, contacter
utilisationcommerciale@bnf.fr.

Source gallica.bnf.fr / Bibliothèque nationale de France

Rés
Y2
1086

249

50 CENT. LA LIV.

HISTOIRE

DE

MANON LESCAUT

ET DU

CHEVALIER DES GRIEUX

PAR L'ABBÉ PRÉVOST

ÉDITION ILLUSTRÉE

PAR TONY JOHANNOT

PRÉCÉDÉE

D'une Notice historique et biographique sur l'Auteur

PAR JULES JANIN.

f. 1-2.

Paris.

ERNEST BOURDIN ET COMP., ÉDITEURS,

RUE DE SEINE-S.-G., 16.

Livraison.

Nouvelle Édition.

HISTOIRE
DE
MANON LESCAUT
ET DU
CHEVALIER DES GRIEUX

PAR L'ABBÉ PRÉVOST

illustrée

PAR TONY JOHANNOT

PRÉCÉDÉE

D'UNE NOTICE HISTORIQUE SUR L'AUTEUR

PAR JULES JANIN.

BIBLIOTHEQUE ROYALE I

Voici deux mois à peine que la dernière livraison de la MANON LESCAUT illustrée a vu le jour, et déjà, après un premier tirage de six mille exemplaires, les éditeurs sont obligés de mettre en vente une seconde édition. Le succès et la popularité de ce livre s'expliquent facilement : en effet, *Manon Lescaut* est un de ces chefs-d'œuvre remplis de passions, de douleur et d'amour, qui échappent à l'âme d'un homme de génie dans un de ces moments d'enthousiasme qu'il ne retrouve pas deux fois en sa vie. Livre merveilleux ! admi-

rable histoire ! drame touchant qui se passe tout au bas de l'échelle sociale ! Que de larmes dans ce récit si naturel, si vraisemblable et si rempli ! Comme cette pauvre femme se sauve de l'opprobre à force de beauté et de jeunesse ! comme ce jeune homme évite la honte à force de dévouement et d'amour ! Et puis, quand l'un et l'autre ils ont poussé à bout la destinée humaine, quand ils ont épuisé d'une lèvre avide la coupe enivrante de la volupté, la mort arrive, qui sanctifie tout ce délire, non-seulement la mort, mais encore la pitié et le pardon.

Il n'y a pas dans toute la langue française un livre mieux fait que *Manon Lescaut*. Le récit commence vite et bien. Vous entrez tout d'un coup dans ces adorables mystères du cœur que les autres poètes ne développent que lentement et après mille détours. — La belle histoire, quand toute cette jeunesse s'allie avec toute cette innocence ! Et, tout d'un coup, voyez comme les deux charmants héros de ce livre se précipitent tête baissée dans ces tristes désordres, comme ils traversent toute cette fange sociale sans rien perdre de leur grâce, de leur beauté, de leur esprit, de leur jeunesse !

Et, en même temps, quelle histoire remplie de variété et de mouvement sur ce fond unique de délire et d'amour ! Les deux héros sont charmants, jeunes et amoureux à outrance ; ils passent tour à tour, et du jour au lendemain, de la misère à la fortune, du boudoir éclatant et parfumé à la prison humide et sombre, de Paris à l'exil, de l'exil à la mort. Pauvre Manon ! tantôt haut, tantôt bas, grande dame et grisette ; aujourd'hui dans la soie, demain dans la bure ; l'adorée du monde, et plongée au couvent des filles repenties ; rieuse, coquette, aimant les plaisirs presque autant qu'elle aime son amant ; vagabonde et folâtre beauté, elle représente à merveille, dans son dévouement et dans ses caprices, la jeune fille parisienne, qui n'apporte en venant au monde, pour toute fortune, qu'un grand fonds de beauté, de grâce, d'insouciance, de scepticisme et d'amour !

Et ce pauvre Des Grieux, l'amant de cette belle fille, quel héros à part ! Il est jeune, il est beau, il est brave, il est amoureux, il est innocent, il est timide ; il n'a qu'à le vouloir, et sa fortune est faite, et il sera un homme considéré, estimé de tous, respecté, cher à tous ; — mais Des Grieux ne veut pas. L'amour qui remplit son âme le jette dans tous les transports. Adieu le monde, adieu la famille, adieu l'estime des hommes, adieu même à la vertu ! La même passion les eût sauvés, ces deux enfants, dans un siècle réglé par le devoir : elle les perd sans rémission, dans un siècle en proie à tous

les désordres, à tous les délires. Mais cependant quelle lutte touchante contre les entraves de la société! quel courage! quelle imagination profonde! Et quand le malheur arrive, quand il faut céder enfin à la société qui se venge, et qui se venge toujours tôt ou tard, n'en doutez pas, vous rappelez-vous par quelles angoisses se termine ce drame, et quelle expiation est donnée enfin à toute cette vie perdue par l'amour et pour l'amour?

Il faut le dire tout bas, mais enfin il faut le dire, *Manon Lescaut* a été le type original de deux chefs-d'œuvre contemporains qui sauveront de l'oubli la littérature de notre époque : — *Paul et Virginie* et *Atala!*

Virginie, qu'est-ce autre chose que *Manon Lescaut* purifiée? *Atala*, qu'est-ce autre chose que *Virginie* chrétienne? C'est pourtant l'abbé Prévost, cet ingénieux et admirable scrutateur du cœur humain, qui a découvert le premier ces poétiques déserts où se passent, où s'accomplissent ces trois drames, *Manon Lescaut*, *Paul et Virginie*, *Atala!*

A ces causes, quel livre fut jamais mieux trouvé pour supporter tous les embellissements des beaux-arts? quelle histoire fut jamais mieux appropriée à l'imagination de l'artiste? quel siècle mieux disposé pour la description? quelle histoire mieux arrangée pour les tableaux, une histoire qui change à chaque instant de costumes, de décorations, de héros?

Cette fois encore, pendant que M. Jules Janin nous fera l'histoire de l'abbé Prévost, ce romancier à part, dont la vie et la mort composent un roman sans rival, l'heureux, l'habile et l'ingénieux associé du *Don Quichotte*, du *Molière*, du *Paul et Virginie*, M. Tony Johannot, s'est chargé de reproduire tous les détails et toutes les physionomies diverses du chef-d'œuvre de l'abbé Prévost.

Conditions de la Souscription :

L'ouvrage, publié en 33 livraisons, formera un beau volume, même papier du PAUL ET VIRGINIE de *Curmer*, satiné et glacé, orné de 90 vignettes, culs-de-lampe, titres et lettres ornées, gravés sur bois par les meilleurs artistes de France et d'Angleterre, avec frontispice en *camaïeu*.

Chaque livraison se composera de 8 pages de texte, 2 ou 3 gravures imprimées dans le texte, et d'une belle vignette tirée séparément sur papier de Chine.

Les Livraisons qui ne contiendront pas de Vignettes séparées auront 16 pages de texte

Prix de la Livraison pour Paris : 30 centimes.

40 CENTIMES POUR LES DÉPARTEMENTS.

En payant 10 livraisons d'avance, on les recevra *franco* à domicile.

On souscrit à Paris,

CHEZ ERNEST BOURDIN ET Ce, LIBRAIRES-ÉDITEURS,

RUE DE SEINE-S-G, 16,

Et chez tous les principaux Libraires de France et d'Angleterre.

Typographie LACRAMPE et Comp., rue Damiette, 2.

HISTOIRE

DE

MANON LESCAUT

ET DU

CHEVALIER DES GRIEUX.

Rés
Y²
1086

Typographie LACRAMPE et Comp., rue Damiette, 2.

Publié par Ernest Bourdin

HISTOIRE
DE
MANON LESCAUT
Ire
IIe
B.R

Histoire
DE
MANON LESCAUT
ET DU
CHEVALIER DES GRIEUX

PAR L'ABBÉ PRÉVOST

Édition illustrée

PAR TONY JOHANNOT

précédée

D'UNE NOTICE HISTORIQUE SUR L'AUTEUR

PAR JULES JANIN.

BIBLIOTHEQUE ROYALE
I

Paris,

ERNEST BOURDIN ET Cie, ÉDITEURS,

RUE DE SEINE-SAINT-GERMAIN, 16.

AVIS DE L'AUTEUR

DES

MÉMOIRES D'UN HOMME DE QUALITÉ.

QUOIQUE j'eusse pu faire entrer dans mes Mémoires les aventures du chevalier des Grieux, il m'a semblé que, n'y ayant point un rapport nécessaire, le lecteur trouverait plus de satisfaction à les voir séparément. Un récit de cette longueur aurait interrompu

trop longtemps le fil de ma propre histoire. Tout éloigné que je suis de prétendre à la qualité d'écrivain exact, je n'ignore point qu'une narration doit être déchargée des circonstances qui la rendraient pesante et embarrassée : c'est le précepte d'Horace :

Ut jam nunc dicat jam nunc debentia dici,
Pleraque differat, ac præsens in tempus omittat.

Il n'est pas même besoin d'une si grave autorité pour prouver une vérité si simple ; car le bon sens est la première source de cette règle.

Si le public a trouvé quelque chose d'agréable et d'intéressant dans l'histoire de ma vie, j'ose lui promettre qu'il ne sera pas moins satisfait de cette addition. Il verra dans la conduite de M. des Grieux un exemple terrible de la force des passions. J'ai à peindre un jeune aveugle qui refuse d'être heureux pour se précipiter volontairement dans les dernières in-

fortunes ; qui, avec toutes les qualités dont se forme le plus brillant mérite, préfère par choix une vie obscure et vagabonde à tous les avantages de la fortune et de la nature ; qui prévoit ses malheurs sans vouloir les éviter ; qui les sent et qui en est accablé sans profiter des remèdes qu'on lui offre sans cesse, et qui peuvent à tous moments les finir ; enfin un caractère ambigu, un mélange de vertus et de vices, un contraste perpétuel de bons sentiments et d'actions mauvaises. Tel est le fond du tableau que je présente. Les personnes de bon sens ne regarderont point un ouvrage de cette nature comme un travail inutile. Outre le plaisir d'une lecture agréable, on y trouvera peu d'événements qui ne puissent servir à l'instruction des mœurs ; et c'est rendre, à mon avis, un service considérable au public que de l'instruire en l'amusant.

On ne peut réfléchir sur les préceptes de la morale, sans être étonné de les voir tout à la

fois estimés et négligés ; et l'on se demande la raison de cette bizarrerie du cœur humain, qui lui fait goûter des idées de bien et de perfection dont il s'éloigne dans la pratique. Si les personnes d'un certain ordre d'esprit et de politesse veulent examiner quelle est la matière la plus commune de leurs conversations, ou même de leurs rêveries solitaires, il leur sera aisé de remarquer qu'elles tournent presque toujours sur quelques considérations morales. Les plus doux moments de leur vie sont ceux qu'ils passent, ou seuls ou avec un ami, à s'entretenir à cœur ouvert des charmes de la vertu, des douceurs de l'amitié, des moyens d'arriver au bonheur, des faiblesses de la nature qui nous en éloignent, et des remèdes qui peuvent les guérir. Horace et Boileau marquent cet entretien comme un des plus beaux traits dont ils composent l'image d'une vie heureuse. Comment arrive-t-il donc qu'on tombe si facilement de ces hautes spéculations, et qu'on

se retrouve si tôt au niveau du commun des hommes? Je suis trompé, si la raison que je vais en apporter n'explique bien cette contradiction de nos idées et de notre conduite : c'est que tous les préceptes de la morale n'étant que des principes vagues et généraux, il est très-difficile d'en faire une application particulière au détail des mœurs et des actions.

Mettons la chose dans un exemple. Les âmes bien nées sentent que la douceur et l'humanité sont des vertus aimables, et sont portées d'inclination à les pratiquer : mais sont-elles au moment de l'exercice, elles demeurent souvent suspendues. En est-ce réellement l'occasion? sait-on bien quelle en doit être la mesure? ne se trompe-t-on point sur l'objet? Cent difficultés arrêtent : on craint de devenir dupe en voulant être bienfaisant et libéral; de passer pour faible en paraissant trop tendre et trop sensible; en un mot,

d'excéder ou de ne pas remplir des devoirs qui sont renfermés d'une manière trop obscure dans les notions générales d'humanité et de douceur. Dans cette incertitude, il n'y a que l'expérience ou l'exemple qui puisse déterminer raisonnablement le penchant du cœur. Or, l'expérience n'est point un avantage qu'il soit libre à tout le monde de se donner ; elle dépend des situations différentes où l'on se trouve placé par la fortune. Il ne reste donc que l'exemple qui puisse servir de règle à quantité de personnes dans l'exercice de la vertu.

C'est précisément pour cette sorte de lecteurs que des ouvrages tels que celui-ci peuvent être d'une extrême utilité, du moins lorsqu'ils sont écrits par une personne d'honneur et de bon sens. Chaque fait qu'on y rapporte est un degré de lumière, une instruction qui supplée à l'expérience ; chaque aventure est un modèle d'après lequel on peut se former ; il n'y manque que d'être ajusté aux circonstances

où l'on se trouve. L'ouvrage entier est un traité de morale réduit agréablement en exercice.

Un lecteur sévère s'offensera peut-être de me voir reprendre la plume à mon âge pour écrire des aventures de fortune et d'amour ; mais si la réflexion que je viens de faire est solide, elle me justifie ; si elle est fausse, mon erreur sera mon excuse.

L'ABBÉ PRÉVOST.

Au milieu de tous les romans que nous a laissés l'abbé Prévost, il s'est rencontré une admirable histoire du cœur humain, *Manon Lescaut*, que la littérature française reconnaît à bon droit comme un de ses chefs-d'œuvre. Heureux l'écrivain facile qui laisse ainsi après lui, et sans trop s'en douter, quelques-unes de ces pages admirables qui survivent au chaos littéraire et pour n'y jamais plus rentrer !

Ce facile génie, cet ingénieux inventeur de longues

histoires, cet homme qui avait tant de drames dans la tête et dans le cœur, cet élégant et correct écrivain, un des premiers improvisateurs qu'ait eu la France, François Prévost d'Exiles, était né en 1697, dans une petite ville de l'Artois, d'une famille à bon droit considérée dans cette riche province. Il eut pour premier précepteur son père lui-même, qui était un savant magistrat, et de bonne heure il s'abandonna à tous les heureux penchants de la jeunesse; car, encore en ce temps-là, n'était pas jeune qui voulait; les premières années de la vie étaient sérieuses et occupées. Quiconque avait de bon sang dans les veines appartenait de droit à l'ambition et à tous les travaux de l'ambition. Il n'y avait guère que quelques nouveau-venus sans nom à qui il fût permis d'être jeune impunément. — Le jeune Prévost fut jeune tout à son aise, et à peine sorti du collége d'Harcourt, où il fut envoyé un instant par son père, le jeune homme se fit mousquetaire. Il obéit en aveugle à tous ses instincts belliqueux. Malheureusement les beaux temps de la guerre étaient passés; Louis XIV n'était plus jeune; autour du roi son armée même avait vieilli : le moyen de se plaire au milieu de cette armée blanchie sous le harnais? — Aussi notre mousquetaire revint-il bientôt à la tranquille et studieuse maison dont il était sorti. Et comme il était beau, jeune, éloquent, plein de génie, comme déjà il savait écrire, vous jugez s'il fut reçu avec transport! On n'avait pas voulu en faire un lieutenant; les jésuites lui promirent les plus hauts emplois de l'ordre; lui, cependant, il se laissa faire jésuite, il prononça ses

vœux; il fut heureux pendant six mois dans cette nouvelle position.

Mais à peine se trouva-t-il lié par un serment, et un serment religieux encore! que le voilà repris de son humeur vagabonde, — je veux dire de son humeur poétique. Il voulut encore une fois porter les armes et faire l'amour. L'amour et la guerre le reçurent cette fois à bras ouverts, comme s'il n'eût pas été jésuite, ou peut-être parce qu'il était un jésuite. Vous jugez du scandale! vous jugez du couroux paternel! On dit même que le brave homme mourut subitement rien qu'à voir son fils le jésuite donnant le bras dans la rue, en plein jour, à une belle dame de sa ville natale. — Mais laissez-le donc un instant à lui-même, ce pétulant jeune homme. Ne faut-il pas qu'il apprenne quelque part les passions qu'il va peindre, le monde dont il sera l'historien, les vices même qu'il doit mettre en scène? et certes, vous ne voudriez pas qu'il apprît tout cela au couvent!

Il avait donc vingt-quatre ans, quand un beau jour sa jeune maîtresse, inconstante et volage comme Manon, aussi jolie sans doute, c'est-à-dire trop jolie, lui dit en souriant : *Adieu, je pars! adieu, j'en aime un autre!* Il courba la tête sous ce cri inattendu, son cœur se brisa comme se brise toujours le cœur la première fois qu'il se brise; il ne voulut plus entendre parler ni du monde, ni de l'amour, ni du métier des armes : il revint avec ardeur à la vie paisible, à l'étude, aux vieux livres, à la prière, à la méditation. — D'amoureux défroqué, il se fit bénédictin, et encore un bénédictin de la vieille roche, c'est-à-dire un savant, un utile, un véritable

bénédictin. Pauvre âme en peine, qui ne savait à quoi se rattacher! Pauvre cœur malade, qui ne savait ce qu'il fallait aimer! Pauvre imagination vagabonde, qui se serait dévorée elle-même si, après ses tristes écarts, elle n'avait pas trouvé à chaque instant, tout prêts à lui prêter leur ombre touchante et sainte, ces doux refuges, ces secrets asiles du cloître, incessamment ouverts aux esprits bien faits et aux tendres repentirs!

Cette fois encore, blessé au cœur comme il était, et pleurant l'infidèle qui aimait ailleurs, il prit son nouvel état au sérieux, tout comme il avait pris au sérieux les passions mondaines. Il se soumit à la règle, aussi ardent que lorsqu'il l'avait abandonnée pour obéir à tous les caprices de son cœur. Il avait un double penchant pour le bruit du monde et pour le silence du cloître, il eût voulu être à la fois un saint ermite et un amoureux capitaine; mais cependant, dans l'un et dans l'autre état, dans le bruit et dans la paix, dans le cloître et dans le monde, c'était toujours la même âme, honnête et candide, qui courait après l'infini par les sentiers les moins frayés, par les routes les plus inconnues, sans jamais arriver à son but.

Ce nouvel état d'obéissance et de soumission dura six ans. Et pendant ces six années si longues, l'abbé Prévost eut bien à combattre avec lui-même. De temps à autre, et quand il se croyait le mieux guéri, les tentations de sa jeunesse reparaissaient plus puissantes et plus vives; ses passions, qu'il croyait éteintes, se ranimaient de plus belle; l'obéissance lui pesait, il aspirait à une liberté nouvelle; il eût voulu, l'ingrat! briser violem-

ment ces liens sacrés qui d'abord lui avaient été si chers. A cette heure il était à bout de supplices, son amour s'était usé et avec son amour la résignation. L'étude l'éblouissait et le fatiguait sans lui rien apprendre. Il ne comprenait plus rien à ces labeurs historiques de Massillon et de Dom Martin, et il succombait sous ce rude fardeau que d'abord il avait trouvé si facile à porter. Evidemment il n'était pas fait pour pénétrer ainsi, peu à peu, dans les ténèbres de notre histoire, pour dérouler péniblement tous ces mystères; quelque chose bourdonnait là dans sa tête, là dans son cœur, qui souvent lui arrachait des mains cette plume savante. Ce quelque chose qui bourdonnait, c'était le bruit du monde, comme fait la mer qu'on entend du cimetière de Pise, dont elle s'est retirée cependant depuis des siècles. En vain ses supérieurs, qui l'aimaient, lui donnaient toutes les distractions possibles. — Polémique religieuse, — enseignement des humanités, — prédications dans ces belles églises de Paris, qu'il remplissait de son éloquence, — rien n'y fit, rien ne le put calmer, rien ne put faire rentrer le calme dans cette pauvre âme en peine, rien, pas même tout un volume in-folio de la *Gallia Christianisme*, qu'on lui donna à rédiger.

Il voulut savoir enfin le secret de son génie, il voulut obéir à sa vocation poétique; cette fois encore il passa à un nouvel état; non pas qu'il eût quitté le cloître cette fois, mais il le quitta par la pensée; il redevint le vagabond d'un monde qu'il avait découvert dans son cœur, il se sentit un romancier et entre deux amours : il se mit à écrire sa première fiction, *les Mémoires d'un*

homme de qualité. Mais hélas! bientôt le vagabondage poétique ne lui suffit plus. Il s'échappa du cloître, et il s'enfuit en Hollande comme un déserteur, comme un relaps. — Cette fois encore le voilà libre, mais damné et si pauvre!

Heureusement la Hollande, en ce temps-là, faisait, entre autres commerces, le commerce des productions de l'esprit; elle vendait à toute l'Europe ses harengs saurs et ses pamphlets. L'abbé Prévost, savant comme il était, habitué au travail, rempli d'idées, de visions, d'images, de personnages, de romans de toute espèce, devint bientôt le plus grand fabricateur littéraire de la Hollande. Il se trouva si heureux de vivre de son travail, et ce travail lui devint si facile! Il vécut ainsi pendant six ans, compilant, traduisant, arrangeant, inventant, faisant en un mot le premier, parmi les gens de lettres français, ce métier littéraire tel qu'on le fait de nos jours, mais avec plus de puissance et de talent. Dans les six ans de ce charmant exil, il a composé ses plus beaux livres, les derniers volumes des *Mémoires d'un homme de qualité*, *Cléveland*, *Manon Lescaut*, *le Doyen de Killerine*, charmantes histoires qui ont été le délassement de nos grands-pères, que nos pères ont eu à peine le temps de lire, et que nous autres, ingrats que nous sommes! nous ne lisons plus.

Pourtant quel charmant style, quelle exquise politesse! quelle imagination inépuisable! Comme vous retrouvez tout-à-fait, dans ces livres oubliés, les restes précieux de cette exquise et élégante société de Louis XIV, qui ne devait plus revenir dans ce monde que nous dépeint

l'abbé Prévost! Tout se passe, dans ces livres, selon les règles d'une société depuis longtemps établie; rien de violent, rien de heurté; le grotesque est banni de ces fictions, la satire y est à peine tolérée, toutes choses s'y passent sans secousse et sans violence; et voilà ce qui explique pourquoi et comment nous avons laissé dans cet oubli profond ces fictions charmantes, nous autres qui sommes blasés aujourd'hui par la terreur, par tous les crimes, par tous les adultères, par tous les remords du roman moderne! Le moyen, je vous prie, de lire encore avec charme les *Mémoires d'un homme de qualité*, quand on a lu la veille *Han-d'Islande* ou *la Vigie de Koatven*?

Quand il eut ainsi jeté au-dehors toutes les passions qui le tourmentaient au-dedans, l'abbé Prévost se trouva quelque peu calmé; c'était, comme nous le disions plus haut, une de ces bonnes et faibles natures, peu obstinée et fertile en ressources. Il obéissait à ses passions, à son talent, à l'imagination, cette folle du logis qu'il aimait tant; et pour le reste, il s'abandonnait au hasard. Donc l'amour l'avait poursuivi en Hollande comme il l'avait poursuivi au couvent, et même notre romancier quitta la Hollande en 1764, emmenant avec lui une belle demoiselle protestante qui le voulait épouser à toute force. A ce sujet, l'abbé Prévost accusé d'avoir été enlevé comme Renaud ou Médor, trace ainsi son propre portrait : « Ce *Médor*, si chéri des belles, est « un homme de trente-sept à trente-huit ans, qui porte « sur son visage et dans son humeur les traces des ses « anciens chagrins; qui passe quelquefois des semaines « entières dans son cabinet, et qui emploie tous les jours

« sept ou huit heures à l'étude ; qui cherche rarement « les occasions de se réjouir ; qui résiste même à celles « qui lui sont offertes, et qui préfère une heure d'en- « tretien avec un ami de bon sens, à tout ce qu'on appelle « *plaisirs du monde* et passe-temps agréables : civil d'ail- « leurs, par l'effet d'une excellente éducation, mais peu « galant; d'une humeur douce, mais mélancolique ; « sobre enfin et réglé dans sa conduite. Je me suis « peint fidèlement, sans examiner si ce portrait flatte « mon amour-propre ou s'il le blesse. »

Enfin après six ans de cet exil, il lui fut permis de revenir en France sous la protection du cardinal de Bissy et du prince de Conti, qui le nomma son aumônier. Cette fois encore il fut tout-à-fait heureux et tranquille ; il s'abandonna plus que jamais à l'oisiveté de la vie littéraire pour laquelle il était né; cet homme aimait à écrire, comme les buveurs aiment le vin ; il s'enivrait de style ; il était d'une abondance inépuisable; tout convenait à son talent, l'histoire, la géographie, les voyages, les petits contes, les romans sans fin ; sa plume appartenait à quiconque s'en voulait servir, plume facile, élégante, sans venin et sans fiel. Il avait fini, tout désintéressé qu'il était, par s'acheter une petite maison près de Chantilly, « où je suis trop heureux, écrivait-il, avec ma vache et mes deux poules. » Homme excellent. Mais il ne jouit pas longtemps de son bonheur ; on eût dit qu'il devait mourir quand sa dernière passion se serait calmée ; il n'a pas eu le temps de finir ses derniers livres, de se reposer à l'ombre de son premier arbre ; il ne s'est guère assis sur son banc de gazon : à peine a-t-il mangé

les œufs frais de ses deux poules. Un jour, comme il se rendait à pied à sa modeste maison des champs, il tombe par terre frappé d'un coup d'apoplexie. Des paysans le portèrent chez un opérateur de village, qui, croyant avoir affaire à un cadavre, ouvrit ce pauvre homme, et l'abbé Prévost se réveilla, mais blessé au cœur. Il mourut donc d'une façon plus dramatique que tous les héros de ses livres. Cette mort terrible couronna dignement cette vie si remplie d'agitations et d'aventures. Le monde qu'il avait tant charmé, et qui savait à peine son nom, ne se douta pas qu'il perdait ce jour-là un véritable écrivain du dix-septième siècle, qui, même en remuant la fange du siècle suivant, a su rester un correct et élégant écrivain; un homme qui était quelquefois l'égal de Lesage; qui était un plus grand écrivain que Racine le fils, que madame de Lambert et le chancelier d'Aguesseau. Ce ne fut que plus tard et quand on put fouiller dans l'immense recueil de ses œuvres complètes, que le monde littéraire reconnut enfin quelle perte il avait faite le jour où mourut l'auteur de ce chef-d'œuvre, *Manon Lescaut*.

Manon Lescaut est, en effet, un de ces chefs-d'œuvre remplis de passion, de douleur et d'amour, qui échappent à l'âme d'un homme de génie dans un de ces moments d'enthousiasme qu'il ne retrouve pas deux fois en sa vie. Livre merveilleux! admirable histoire! drame touchant qui se passe tout au bas de l'échelle sociale! Que de larmes dans ce récit si naturel, si vraisemblable et si rempli! Comme cette pauvre femme se sauve de l'opprobre à force de beauté et de jeunesse!

comme ce jeune homme évite la honte, à force de dévouement et d'amour! Et puis, quand l'un et l'autre ils ont poussé à bout la destinée humaine, quand ils ont épuisé d'une lèvre avide la coupe enivrante de la volupté, la mort arrive, qui sanctifie tout ce délire, non-seulement la mort, mais encore la pitié et le pardon.

Il n'y a pas dans toute la langue française un livre mieux fait que *Manon Lescaut*. Le récit commence vite et bien. Vous entrez tout d'un coup dans ces adorables mystères du cœur que les autres poètes ne développent que lentement et après mille détours. — La belle histoire, quand toute cette jeunesse s'allie avec toute cette innocence! Et, tout d'un coup, voyez comme les deux charmants héros de ce livre se précipitent tête baissée dans ces tristes désordres, comme ils traversent toute cette fange sociale, sans rien perdre de leur grâce, de leur beauté, de leur esprit, de leur jeunesse!

Et en même temps, quelle histoire remplie de variété et de mouvement sur ce fond unique de délire et d'amour! Les deux héros sont charmants, jeunes et amoureux à outrance; ils passent tour à tour, et du jour au lendemain, de la misère à la fortune, du boudoir éclatant et parfumé à la prison humide et sombre, de Paris à l'exil, de l'exil à la mort. Pauvre Manon! tantôt haut, tantôt bas, grande dame et grisette; aujourd'hui dans la soie, demain dans la bure; adorée du monde, et plongée au couvent des filles repenties; rieuse, coquette, aimant les plaisirs presque autant qu'elle aime son amant; vagabonde et folâtre beauté, elle représente à merveille, dans son dévouement et dans ses capri-

ces, la jeune fille parisienne, qui n'apporte en venant au monde, pour toute fortune, qu'un grand fonds de beauté, de grâce, d'insouciance, de scepticisme et d'amour!

Et ce pauvre Des Grieux, l'amant de cette belle fille, quel héros à part! Il est jeune, il est beau, il est brave, il est amoureux, il est innocent, il est timide; il n'a qu'à le vouloir, et sa fortune est faite, et il sera un homme considéré, estimé de tous, respecté, cher à tous; — mais Des Grieux ne veut pas. L'amour qui remplit son âme le jette dans tous les transports. Adieu le monde, adieu la famille, adieu l'estime des hommes, adieu même à la vertu! La même passion les eût sauvés, ces deux enfants, dans un siècle réglé par le devoir : elle les perd sans rémission, dans un siècle en proie à tous les désordres, à tous les délires. Mais cependant quelle lutte touchante contre les entraves de la société! quel courage! quelle imagination profonde! Et quand le malheur arrive, quand il faut céder enfin à la société qui se venge, et qui se venge toujours tôt ou tard, n'en doutez pas, vous rappelez-vous par quelles angoisses se termine ce drame, et quelle expiation est donnée enfin à toute cette vie perdue par l'amour et pour l'amour?

Il faut le dire tout bas, mais enfin il faut le dire, *Manon Lescaut* a été le type original de deux chefs-d'œuvre contemporains qui sauveront de l'oubli la littérature de notre époque : *Paul et Virginie* et *Atala*.

Virginie, qu'est-ce autre chose que *Manon Lescaut* purifiée? *Atala*, qu'est-ce autre chose que *Virginie* chrétienne? C'est pourtant l'abbé Prévost, cet ingénieux et

admirable scrutateur du cœur humain, qui a découvert le premier ces poétiques déserts où se passent, où s'accomplissent ces trois drames : *Manon Lescaut*, *Paul et Virginie*, *Atala*.

JULES JANIN.

PREMIÈRE PARTIE.

Je suis obligé de faire remonter mon lecteur au temps de ma vie où je rencontrai pour la première fois le chevalier des Grieux : ce fut environ six mois avant mon départ pour l'Espagne. Quoique je sortisse rarement de ma solitude, la complaisance que j'avais pour ma

fille m'engageait quelquefois à divers petits voyages, que j'abrégeais autant qu'il m'était possible.

Je revenais un jour de Rouen, où elle m'avait prié d'aller solliciter une affaire au parlement de Normandie, pour la succession de quelques terres auxquelles je lui avais laissé des prétentions du côté de mon grand-père maternel. Ayant repris mon chemin par Évreux, où je couchai la première nuit, j'arrivai le lendemain pour dîner à Passy, qui en est éloigné de cinq ou six lieues. Je fus surpris, en entrant dans ce bourg, d'y voir tous les habitants en alarme; ils se précipitaient de leurs maisons pour courir en foule à la porte

d'une mauvaise hôtellerie devant laquelle étaient deux chariots couverts. Les chevaux, qui étaient

encore attelés et qui paraissaient excédés de fatigue et de chaleur, marquaient que ces deux voitures ne faisaient qu'arriver.

Je m'arrêtai un moment pour m'informer d'où venait le tumulte ; mais je tirai peu d'éclaircissement d'une populace curieuse qui ne faisait nulle attention à mes demandes, et qui s'avançait toujours vers l'hôtellerie en se poussant avec beaucoup de confusion. Enfin, un archer revêtu d'une bandoulière et le mousquet sur l'épaule ayant paru à la porte, je lui fis signe de la main de venir à moi. Je le priai de m'apprendre le sujet de ce désordre. Ce n'est rien, Monsieur, me dit-il ; c'est une douzaine de filles de joie que je conduis, avec mes compagnons, jusqu'au Havre-de-Grâce, où nous les ferons embarquer pour l'Amérique. Il y en a quelques-unes de jolies, et c'est apparemment ce qui excite la curiosité de ces bons paysans.

J'aurais passé après cette explication, si je n'eusse été arrêté par les exclamations d'une vieille femme qui sortait de l'hôtellerie en joignant les mains et criant que c'était une chose barbare, une chose qui faisait horreur et compassion. De

quoi s'agit-il donc? lui dis-je. Ah! Monsieur, entrez, répondit-elle, et voyez si ce spectacle n'est pas capable de fendre le cœur! La curiosité me fit descendre de mon cheval, que je laissai à mon palefrenier. J'entrai avec peine en perçant la foule, et je vis en effet quelque chose d'assez touchant.

Parmi les douze filles qui étaient enchaînées six à six par le milieu du corps, il y en avait une dont l'air et la figure étaient si peu conformes à sa condition, qu'en tout autre état je l'eusse prise pour une personne du premier rang. Sa tristesse, la saleté de son linge et de ses habits l'enlaidissaient si peu, que sa vue m'inspira du respect et de la pitié. Elle tâchait néanmoins de se tourner, autant que sa chaîne pouvait le permettre, pour dérober son visage aux yeux des spectateurs. L'effort qu'elle faisait pour se cacher était si naturel, qu'il paraissait venir d'un sentiment de modestie.

Comme les six gardes qui accompagnaient cette malheureuse bande étaient aussi dans la chambre, je pris le chef en particulier, et je lui demandai quelques lumières sur le sort de cette belle fille. Il ne put m'en donner que de fort générales. Nous

l'avons tirée de l'hôpital, me dit-il, par ordre de M. le lieutenant-général de police. Il n'y a pas d'apparence qu'elle y eût été renfermée pour de bonnes actions. Je l'ai interrogée plusieurs fois sur la route; elle s'obstine à ne me rien répondre. Mais, quoique je n'aie pas reçu ordre de la ménager plus que les autres, je ne laisse pas d'avoir quelques égards pour elle, parce qu'il me semble qu'elle vaut un peu mieux que ses compagnes. Voilà un jeune homme, ajouta l'archer, qui pour-

rait vous instruire mieux que moi sur la cause de sa disgrâce : il l'a suivie depuis Paris, sans cesser

presque un moment de pleurer. Il faut que ce soit son frère ou son amant.

Je me tournai vers le coin de la chambre où ce jeune homme était assis. Il paraissait enseveli dans une rêverie profonde. Je n'ai jamais vu de plus vive image de la douleur. Il était mis fort simplement ; mais on distingue au premier coup d'œil un homme qui a de la naissance et de l'éducation. Je m'approchai de lui ; il se leva, et je découvris dans ses yeux, dans sa figure et dans tous ses mouvements, un air si fin et si noble, que je me sentis porté naturellement à lui vouloir du bien. Que je ne vous trouble point, lui dis-je en m'asseyant près de lui. Voulez-vous bien satisfaire la curiosité que j'ai de connaître cette belle personne, qui ne me paraît point faite pour le triste état où je la vois ?

Il me répondit honnêtement qu'il ne pouvait m'apprendre qui elle était sans se faire connaître lui-même, et qu'il avait de fortes raisons pour souhaiter de demeurer inconnu. Je puis vous dire, néanmoins, ce que ces misérables n'ignorent point, continua-t-il en montrant les archers : c'est que je

l'aime avec une passion si violente, qu'elle me rend le plus infortuné de tous les hommes. J'ai tout employé à Paris pour obtenir sa liberté. Les sollicitations, l'adresse et la force m'ont été inutiles ; j'ai pris le parti de la suivre, dût-elle aller au bout du monde. Je m'embarquerai avec elle ; je passerai en Amérique.

Mais, ce qui est de la dernière inhumanité, ces lâches coquins, ajouta-t-il en parlant des archers, ne veulent pas me permettre d'approcher d'elle. Mon dessein était de les attaquer ouvertement à quelques lieues de Paris. Je m'étais associé quatre hommes qui m'avaient promis leur secours pour une somme considérable. Les traîtres m'ont laissé seul aux mains, et sont partis avec mon argent. L'impossibilité de réussir par la force m'a fait mettre les armes bas. J'ai proposé aux archers de me permettre du moins de les suivre, en leur offrant de les récompenser. Le désir du gain les y a fait consentir. Ils ont voulu être payés chaque fois qu'ils m'ont accordé la liberté de parler à ma maîtresse. Ma bourse s'est épuisée en peu de temps ; et maintenant que je suis sans un sou, ils ont la

barbarie de me repousser brutalement lorsque je fais un pas vers elle. Il n'y a qu'un instant qu'ayant osé m'en approcher malgré leurs menaces, ils ont eu l'insolence de lever contre moi le bout du fusil. Je suis obligé, pour satisfaire leur avarice et pour me mettre en état de continuer la route à pied, de vendre ici un mauvais cheval qui m'a servi jusqu'à présent de monture.

Quoiqu'il parût faire assez tranquillement ce récit, il laissa tomber quelques larmes en le finissant. Cette aventure me parut des plus extraordinaires et des plus touchantes. Je ne vous presse pas, lui dis-je, de me découvrir le secret de vos affaires; mais si je puis vous être utile à quelque chose, je m'offre volontiers à vous rendre service. Hélas! reprit-il, je ne vois pas le moindre jour à l'espérance. Il faut que je me soumette à toute la rigueur de mon sort. J'irai en Amérique; j'y serai du moins libre avec ce que j'aime. J'ai écrit à un de mes amis, qui me fera tenir quelques secours au Havre-de-Grâce. Je ne suis embarrassé que pour m'y conduire, et pour procurer à cette pauvre créature, ajouta-t-il en regardant tristement sa

maîtresse, quelque soulagement sur la route. Hé bien, lui dis-je, je vais finir votre embarras. Voici quelque argent que je vous prie d'accepter. Je suis fâché de ne pouvoir vous servir autrement.

Je lui donnai quatre louis d'or, sans que les gardes s'en aperçussent : car je jugeais bien que s'ils lui savaient cette somme ils lui vendraient plus chèrement leurs secours. Il me vint même à l'esprit de faire marché avec eux, pour obtenir au jeune amant la liberté de parler continuellement à sa maîtresse jusqu'au Havre. Je fis signe au chef de s'approcher, et je lui en fis la proposition. Il en parut honteux, malgré son effronterie. Ce n'est pas, Monsieur, répondit-il d'un air embarrassé, que nous refusions de le laisser parler à cette fille ; mais il voudrait être sans cesse auprès d'elle; cela nous incommode : il est bien juste qu'il paie pour l'incommodité. Voyons donc, lui dis-je, ce qu'il faudrait pour vous empêcher de la sentir. Il eut l'audace de me demander deux louis. Je les lui donnai sur-le-champ. Mais prenez garde, lui dis-je, qu'il ne vous échappe quelque friponnerie : car je vais laisser mon adresse à ce jeune homme afin

qu'il puisse m'en informer, et comptez que j'aurai le pouvoir de vous faire punir. Il m'en coûta six louis d'or.

La bonne grâce et la vive reconnaissance avec laquelle ce jeune homme me remercia achevèrent de me persuader qu'il était né quelque chose et qu'il méritait ma libéralité. Je dis quelques mots à sa maîtresse avant que de sortir. Elle me répondit avec une modestie si douce et si charmante, que je ne pus m'empêcher de faire, en sortant, mille réflexions sur le caractère incompréhensible des femmes.

Étant retourné dans ma solitude, je ne fus point informé de la suite de cette aventure. Il se passa près de deux ans, qui me la firent oublier tout-à-fait, jusqu'à ce que le hasard me fit renaître l'occasion d'en apprendre à fond toutes les circonstances.

J'arrivais de Londres à Calais avec le marquis de..., mon élève. Nous logeâmes, si je m'en souviens bien, au Lion-d'Or, où quelques raisons nous obligèrent de passer le jour entier et la nuit suivante. En marchant l'après-midi dans les rues, je

crus apercevoir ce même jeune homme dont j'avais fait la rencontre à Passy. Il était en fort mauvais équipage, et beaucoup plus pâle que je ne l'avais vu la première fois. Il portait sur les bras un vieux porte-manteau, ne faisant qu'arriver dans la ville.

Cependant, comme il avait la physionomie trop belle pour n'être pas reconnu facilement, je le remis aussitôt. Il faut, dis-je au marquis, que nous abordions ce jeune homme.

Sa joie fut plus vive que toute expression lorsqu'il m'eut remis à son tour. Ah! Monsieur, s'écria-t-il en me baisant la main, je puis donc encore

une fois vous marquer mon immortelle reconnais-

sance! Je lui demandai d'où il venait. Il me répondit qu'il arrivait par mer du Havre-de-Grâce, où il était revenu de l'Amérique peu auparavant. Vous ne me paraissez pas fort bien en argent, lui dis-je; allez-vous-en au Lion-d'Or, où je suis logé, je vous rejoindrai dans un moment.

J'y retournai en effet, plein d'impatience d'apprendre le détail de son infortune et les circonstances de son voyage d'Amérique. Je lui fis mille caresses, et j'ordonnai qu'on ne le laissât manquer de rien. Il n'attendit point que je le pressasse de me raconter l'histoire de sa vie. Monsieur, me dit-il, vous en usez si noblement avec moi, que je me reprocherais comme une basse ingratitude d'avoir quelque chose de réservé pour vous. Je veux vous apprendre, non-seulement mes malheurs et mes peines, mais encore mes désordres et mes plus honteuses faiblesses. Je suis sûr qu'en me condamnant vous ne pourrez pas vous empêcher de me plaindre.

Je dois avertir ici le lecteur que j'écrivis son histoire presque aussitôt après l'avoir entendue, et qu'on peut s'assurer par conséquent que rien n'est

plus exact et plus fidèle que cette narration. Je dis fidèle jusque dans la relation des réflexions et des sentiments que le jeune aventurier exprimait de la meilleure grâce du monde. Voici donc son récit, auquel je ne mèlerai jusqu'à la fin rien qui ne soit de lui.

J'avais dix-sept ans, et j'achevais mes études de philosophie à Amiens, où mes parents, qui sont d'une des meilleures maisons de P....., m'avaient envoyé. Je menais une vie si sage et si réglée, que mes maîtres me proposaient pour l'exemple du collége. Non que je fisse des efforts extraordinaires pour mériter cet éloge; mais j'ai l'humeur naturellement douce et tranquille : je m'appliquais à l'étude par inclination, et l'on me comptait pour des vertus quelques marques d'aversion naturelle pour le vice. Ma naissance, le succès de mes études et quelques agréments extérieurs m'avaient fait connaître et estimer de tous les honnêtes gens de la ville.

J'achevai mes exercices publics avec une approbation si générale, que monsieur l'évêque, qui y assistait, me proposa d'entrer dans l'état ecclésias-

tique, où je ne manquerais pas, disait-il, de m'attirer plus de distinction que dans l'ordre de Malte, auquel mes parents me destinaient. Ils me faisaient déjà porter la croix, avec le nom de chevalier des Grieux. Les vacances arrivant, je me préparais à retourner chez mon père, qui m'avait promis de m'envoyer bientôt à l'Académie.

Mon seul regret en quittant Amiens était d'y laisser un ami avec lequel j'avais toujours été tendrement uni. Il était de quelques années plus âgé que moi. Nous avions été élevés ensemble ; mais le bien de sa maison étant des plus médiocres, il était obligé de prendre l'état ecclésiastique et de demeurer à Amiens après moi, pour y faire les études qui conviennent à cette profession. Il avait mille bonnes qualités. Vous le connaîtrez par les meilleures, dans la suite de mon histoire, et surtout par un zèle et une générosité en amitié qui surpassent les plus célèbres exemples de l'antiquité. Si j'eusse alors suivi ses conseils, j'aurais toujours été sage et heureux. Si j'avais du moins profité de ses reproches, dans le précipice où mes passions m'ont entraîné, j'aurais sauvé quelque chose du

naufrage de ma fortune et de ma réputation. Mais il n'a point recueilli d'autre fruit de ses soins que le chagrin de les voir inutiles, et quelquefois durement récompensés par un ingrat qui s'en offensait et qui les traitait d'importunités.

J'avais marqué le temps de mon départ d'Amiens. Hélas! que ne le marquai-je un jour plus tôt! j'aurais porté chez mon père toute mon innocence. La veille même de celui où je devais quitter cette ville, étant à me promener avec mon ami, qui s'appelait Tiberge, nous vîmes arriver le coche d'Arras, et nous le suivîmes jusqu'à l'hôtellerie où ces voitures descendent. Nous n'avions pas d'autre motif que la curiosité. Il en sortit quelques femmes, qui se retirèrent aussitôt. Mais il en resta une fort jeune, qui s'arrêta seule dans la cour, pendant qu'un homme d'un âge avancé, qui paraissait lui servir de conducteur, s'empressait pour faire tirer son équipage des paniers. Elle me parut si charmante, que moi, qui jamais n'avais pensé à la différence des sexes, ni regardé une fille avec un peu d'attention; moi, dis-je, dont tout le monde admirait la sagesse et la retenue, je me trouvai en-

flammé tout d'un coup jusqu'au transport. J'avais le défaut d'être excessivement timide et facile à déconcerter; mais loin d'être arrêté alors par cette faiblesse, je m'avançai vers la maîtresse de mon cœur.

Quoiqu'elle fût encore moins âgée que moi, elle reçut mes politesses sans paraître embarrassée. Je lui demandai ce qui l'amenait à Amiens, et si elle y avait quelques personnes de connaissance. Elle me répondit ingénument qu'elle y était envoyée par ses parents pour être religieuse. L'amour me rendait déjà si éclairé depuis un moment qu'il était dans mon cœur, que je regardai ce dessein comme un coup mortel pour mes désirs. Je lui parlai d'une manière qui lui fit comprendre mes sentiments; car elle était bien plus expérimentée que moi : c'était malgré elle qu'on l'envoyait au couvent, pour arrêter sans doute son penchant au plaisir qui s'était déjà déclaré, et qui a causé dans la suite tous ses malheurs et les miens. Je combattis la cruelle intention de ses parents par toutes les raisons que mon amour naissant et mon éloquence scolastique purent me suggérer. Elle n'affecta ni rigueur ni

B.R

dédain. Elle me dit, après un moment de silence, qu'elle ne prévoyait que trop qu'elle allait être malheureuse; mais que c'était apparemment la volonté du ciel, puisqu'il ne lui laissait nul moyen de l'éviter. La douceur de ses regards, un air charmant de tristesse en prononçant ces paroles, ou plutôt l'ascendant de ma destinée qui m'entraînait à ma perte, ne me permirent pas de balancer un moment sur ma réponse. Je l'assurai que si elle voulait faire quelque fond sur mon honneur et sur la tendresse infinie qu'elle m'inspirait déjà, j'emploierais ma vie pour la délivrer de la tyrannie de ses parents et pour la rendre heureuse. Je me suis étonné mille fois, en y réfléchissant, d'où me venait alors tant de hardiesse et de facilité à m'exprimer; mais on ne ferait pas une divinité de l'amour, s'il n'opérait souvent des prodiges. J'ajoutai mille choses pressantes.

Ma belle inconnue savait bien qu'on n'est point trompeur à mon âge : elle me confessa que si je voyais quelque jour à la pouvoir mettre en liberté, elle croirait m'être redevable de quelque chose de plus cher que la vie. Je lui répétai que j'étais prêt à tout entreprendre; mais n'ayant

BIBLIOTHEQUE ROYALE

point assez d'expérience pour imaginer tout d'un coup les moyens de la servir, je m'en tenais à cette assurance générale, qui ne pouvait être d'un grand secours pour elle et pour moi. Son vieil argus étant venu nous rejoindre, mes espérances allaient

échouer, si elle n'eût eu assez d'esprit pour suppléer à la stérilité du mien. Je fus surpris, à l'arrivée de son conducteur, qu'elle m'appelât son cousin, et que, sans paraître déconcertée le moins du monde, elle me dît que, puisqu'elle était assez heureuse pour me rencontrer à Amiens, elle remettait au lendemain son entrée dans le couvent, afin de se procurer le plaisir de souper avec moi.

J'entrai fort bien dans le sens de cette ruse : je lui proposai de se loger dans une hôtellerie dont le maître, qui s'était établi à Amiens après avoir été longtemps cocher de mon père, était dévoué entièrement à mes ordres.

Je l'y conduisis moi-même, tandis que le vieux conducteur paraissait un peu murmurer, et que mon ami Tiberge, qui ne comprenait rien à cette scène, me suivait sans prononcer une parole. Il n'avait point entendu notre entretien. Il était demeuré à se promener dans la cour pendant que je parlais d'amour à ma belle maîtresse. Comme je redoutais sa sagesse, je me défis de lui par une commission dont je le priai de se charger. Ainsi j'eus le plaisir, en arrivant à l'auberge, d'entretenir seul la souveraine de mon cœur.

Je reconnus bientôt que j'étais moins enfant que je ne le croyais. Mon cœur s'ouvrit à mille sentiments de plaisir dont je n'avais jamais eu d'idée. Une douce chaleur se répandit dans toutes mes veines. J'étais dans une espèce de transport qui m'ôta pour quelque temps la liberté de la voix, et qui ne s'exprimait que par mes yeux.

Mademoiselle Manon Lescaut, c'est ainsi qu'elle me dit qu'on la nommait, parut fort satisfaite de cet effet de ses charmes. Je crus apercevoir qu'elle n'était pas moins émue que moi. Elle me confessa qu'elle me trouvait aimable et qu'elle serait ravie de m'avoir obligation de sa liberté. Elle voulut savoir qui j'étais, et cette connaissance augmenta son affection, parce qu'étant d'une naissance commune, elle se trouva flattée d'avoir fait la conquête d'un amant tel que moi. Nous nous entretînmes des moyens d'être l'un à l'autre.

Après quantité de réflexions, nous ne trouvâmes point d'autre voie que celle de la fuite. Il fallait tromper la vigilance du conducteur, qui était un homme à ménager, quoiqu'il ne fût qu'un domestique. Nous réglâmes que je ferais préparer pendant la nuit une chaise de poste, et que je reviendrais de grand matin à l'auberge avant qu'il fût éveillé; que nous nous déroberions secrètement, et que nous irions droit à Paris, où nous nous ferions marier en arrivant. J'avais environ cinquante écus, qui étaient le fruit de mes petites épargnes; elle en avait à peu près le double. Nous nous ima-

ginâmes, comme des enfants sans expérience, que cette somme ne finirait jamais, et nous ne comptâmes pas moins sur le succès de nos autres mesures.

Après avoir soupé avec plus de satisfaction que je n'en avais jamais ressenti, je me retirai pour exécuter notre projet. Mes arrangements furent d'autant plus faciles, qu'ayant eu dessein de retourner le lendemain chez mon père, mon petit équipage était déjà préparé. Je n'eus donc nulle peine à faire transporter ma malle et à faire tenir une chaise prête pour cinq heures du matin, qui était le temps où les portes de la ville devaient être ouvertes; mais je trouvai un obstacle dont je ne me défiais point et qui faillit rompre entièrement mon dessein.

Tiberge, quoique âgé seulement de trois ans plus que moi, était un garçon d'un sens mûr et d'une conduite fort réglée. Il m'aimait avec une tendresse extraordinaire. La vue d'une aussi jolie fille que mademoiselle Manon, mon empressement à la conduire, et le soin que j'avais eu de me défaire de lui en l'éloignant, lui firent naître quelques soupçons de mon amour. Il n'avait osé revenir à

l'auberge où il m'avait laissé, de peur de m'offenser par son retour; mais il était allé m'attendre en mon logis, où je le trouvai en arrivant, quoiqu'il fût dix heures du soir. Sa présence me chagrina. Il s'aperçut facilement de la contrainte qu'elle me causait. Je suis sûr, me dit-il sans déguisement, que vous méditez quelque dessein que vous me voulez cacher; je le vois à votre air. Je lui répondis assez brusquement que je n'étais pas obligé de lui rendre compte de tous mes desseins. Non, reprit-il; mais vous m'avez toujours traité en ami, et cette qualité suppose un peu de confiance et d'ouverture. Il me pressa si fort et si longtemps de lui découvrir mon secret, que, n'ayant jamais eu de réserve avec lui, je lui fis l'entière confidence de ma passion. Il la reçut avec une apparence de mécontentement qui me fit frémir. Je me repentis surtout de l'indiscrétion avec laquelle je lui avais découvert le dessein de ma fuite. Il me dit qu'il était trop parfaitement mon ami pour ne pas s'y opposer de tout son pouvoir; qu'il voulait me représenter d'abord tout ce qu'il croyait capable de m'en détourner; mais que si je ne renonçais pas ensuite à

cette misérable résolution, il avertirait des personnes qui pourraient l'arrêter à coup sûr. Il me tint là-dessus un discours sérieux qui dura plus d'un quart d'heure, et qui finit encore par la menace de me dénoncer, si je ne lui donnais ma parole de me conduire avec plus de sagesse et de raison.

J'étais au désespoir de m'être trahi si mal à propos. Cependant, l'amour m'ayant ouvert extrêmement l'esprit depuis deux ou trois heures, je fis attention que je ne lui avais pas découvert que mon dessein devait s'exécuter le lendemain, et je résolus de le tromper à la faveur d'une équivoque. Tiberge, lui dis-je, j'ai cru jusqu'à présent que vous étiez mon ami, et j'ai voulu vous éprouver par cette confidence. Il est vrai que j'aime, je ne vous ai pas trompé; mais, pour ce qui regarde ma fuite, ce n'est point une entreprise à former au hasard. Venez me prendre demain à neuf heures; je vous ferai voir, s'il se peut, ma maîtresse, et vous jugerez si elle mérite que je fasse cette démarche pour elle. Il me laissa seul, après mille protestations d'amitié.

J'employai la nuit à mettre ordre à mes affaires.

et m'étant rendu à l'hôtellerie de mademoiselle Manon vers la pointe du jour, je la trouvai qui m'attendait. Elle était à sa fenêtre, qui donnait sur

la rue ; de sorte que, m'ayant aperçu, elle vint m'ouvrir elle-même. Nous sortîmes sans bruit. Elle

n'avait point d'autre équipage que son linge, dont je me chargeai moi-même. La chaise était en état de partir : nous nous éloignâmes aussitôt de la ville.

Je rapporterai dans la suite quelle fut la conduite de Tiberge lorsqu'il s'aperçut que je l'avais trompé. Son zèle n'en devint pas moins ardent. Vous verrez à quel excès il le porta, et combien je devrais verser de larmes en songeant quelle en a toujours été la récompense.

Nous nous hâtâmes tellement d'avancer, que nous arrivâmes à Saint-Denis avant la nuit. J'avais couru à cheval à côté de la chaise, ce qui ne nous avait guère permis de nous entretenir qu'en changeant de chevaux; mais lorsque nous nous vîmes si proche de Paris, c'est-à-dire presque en sûreté, nous prîmes le temps de nous rafraîchir, n'ayant rien mangé depuis notre départ d'Amiens. Quelque passionné que je fusse pour Manon, elle sut me persuader qu'elle ne l'était pas moins pour moi. Nous étions si peu réservés dans nos caresses, que nous n'avions pas la patience d'attendre que nous fussions seuls. Nos postillons et nos hôtes nous regardaient avec admiration, et je remarquai

qu'ils étaient surpris de voir deux enfants de notre âge qui paraissaient s'aimer jusqu'à la fureur.

Nos projets de mariage furent oubliés à Saint-Denis; nous fraudâmes les droits de l'Église, et nous nous trouvâmes époux sans y avoir fait réflexion. Il est sûr que du naturel tendre et constant dont je suis, j'étais heureux pour toute ma vie, si Manon m'eût été fidèle. Plus je la connaissais, plus je découvrais en elle de nouvelles qualités aimables. Son esprit, son cœur, sa douceur et sa beauté, formaient une chaîne si forte et si charmante, que j'aurais mis tout mon bonheur à n'en sortir jamais. Terrible changement ! ce qui fait mon désespoir a pu faire ma félicité ! Je me trouve le plus malheureux de tous les hommes, par cette même constance dont je devais attendre le plus doux de tous les sorts et les plus parfaites récompenses de l'amour.

Nous prîmes un appartement meublé à Paris ; ce fut dans la rue V..., et, pour mon malheur, auprès de la maison de M. de B..., célèbre fermier-général. Trois semaines se passèrent pendant lesquelles j'avais été si rempli de ma passion, que j'avais peu songé à ma famille et au chagrin que mon père

avait dû ressentir de mon absence. Cependant, comme la débauche n'avait nulle part à ma conduite et que Manon se comportait aussi avec beaucoup de retenue, la tranquillité où nous vivions servit à me faire rappeler peu à peu l'idée de mon devoir.

Je résolus de me réconcilier, s'il était possible, avec mon père. Ma maîtresse était si aimable, que je ne doutai point qu'elle ne pût lui plaire si je trouvais moyen de lui faire connaître sa sagesse et son mérite ; en un mot, je me flattai d'obtenir de lui la liberté de l'épouser, ayant été désabusé de l'espérance de le pouvoir sans son consentement. Je communiquai ce projet à Manon, et je lui fis entendre qu'outre les motifs de l'amour et du devoir, celui de la nécessité pouvait y entrer aussi pour quelque chose, car nos fonds étaient extrêmement altérés, et je commençais à revenir de l'opinion qu'ils étaient inépuisables.

Manon reçut froidement cette proposition. Cependant, les difficultés qu'elle y opposa n'étant prises que de sa tendresse même et de la crainte de me perdre, si mon père n'entrait point dans notre dessein après avoir connu le lieu de notre

retraite, je n'eus pas le moindre soupçon du coup cruel qu'on se préparait à me porter. A l'objection de la nécessité elle répondit qu'il nous restait encore de quoi vivre quelques semaines, et qu'elle trouverait après cela des ressources dans l'affection de quelques parents à qui elle écrirait en province. Elle adoucit son refus par des caresses si tendres et si passionnées, que moi, qui ne vivais qu'en elle et qui n'avais pas la moindre défiance de son cœur, j'applaudis à toutes ses réponses et à toutes ses résolutions.

Je lui avais laissé la disposition de notre bourse et le soin de payer notre dépense ordinaire. Je m'aperçus peu après que notre table était mieux servie, et qu'elle s'était donné quelques ajustements d'un prix considérable. Comme je n'ignorais pas qu'il devait nous rester à peine douze ou quinze pistoles, je lui marquai mon étonnement de cette augmentation apparente de notre opulence. Elle me pria en riant d'être sans embarras. Ne vous ai-je pas promis, me dit-elle, que je trouverais des ressources? Je l'aimais avec trop de simplicité pour m'alarmer facilement.

Un jour que j'étais sorti l'après-midi, et que je l'avais avertie que je serais dehors plus longtemps qu'à l'ordinaire, je fus étonné qu'à mon retour on me fit attendre deux ou trois minutes à la porte. Nous n'étions servis que par une petite fille qui était à peu près de notre âge. Étant venue m'ouvrir, je lui demandai pourquoi elle avait tardé si longtemps. Elle me répondit d'un air embarrassé qu'elle ne m'avait point entendu frapper. Je n'avais frappé qu'une fois; je lui dis : Mais si vous ne m'avez pas entendu, pourquoi êtes-vous donc venue m'ouvrir? Cette question la déconcerta si fort, que, n'ayant point assez de présence d'esprit pour y répondre, elle se mit à pleurer, en

m'assurant que ce n'était point sa faute, et que madame lui avait défendu d'ouvrir la porte jusqu'à ce que M. de B... fût sorti par l'autre escalier, qui répondait au cabinet. Je demeurai si confus que je n'eus point la force d'entrer dans l'appartement. Je pris le parti de descendre sous prétexte d'une affaire, et j'ordonnai à cette enfant de dire à sa maîtresse que je retournerais dans le moment, mais de ne pas faire connaître qu'elle m'eût parlé de M. de B....

Ma consternation fut si grande que je versai des larmes en descendant l'escalier, sans savoir encore de quel sentiment elles partaient. J'entrai dans le premier café, et, m'y étant assis près d'une table, j'appuyai la tête sur mes deux mains pour y développer ce qui se passait dans mon cœur. Je n'osais rappeler ce que je venais d'entendre; je voulais le considérer comme une illusion, et je fus près, deux ou trois fois, de retourner au logis sans marquer que j'y eusse fait attention. Il me paraissait si impossible que Manon m'eût trahi, que je craignais de lui faire injure en la soupçonnant. Je l'adorais, cela était sûr; je ne lui

avais pas donné plus de preuves d'amour que je n'en avais reçu d'elle : pourquoi l'aurais-je accusée d'être moins sincère et moins constante que moi? Quelle raison aurait-elle eue de me tromper? Il n'y avait que trois heures qu'elle m'avait accablé de ses plus tendres caresses, et qu'elle avait reçu les miennes avec transport; je ne connaissais pas mieux mon cœur que le sien. Non, non, repris-je, il n'est pas possible que Manon me trahisse! elle n'ignore pas que je ne vis que pour elle; elle sait trop bien que je l'adore! Ce n'est pas là un sujet de me haïr.

Cependant la visite et la sortie furtive de M. de B... me causaient de l'embarras. Je me rappelais aussi les petites acquisitions de Manon, qui me semblaient surpasser nos richesses présentes. Cela paraissait sentir les libéralités d'un nouvel amant. Et cette confiance qu'elle m'avait marquée pour des ressources qui m'étaient inconnues! J'avais peine à donner à tant d'énigmes un sens aussi favorable que mon cœur le souhaitait.

D'un autre côté, je ne l'avais presque pas perdue de vue depuis que nous étions à Paris. Oc-

cupations, promenades, divertissements, nous avions toujours été l'un à côté de l'autre ; mon Dieu ! un instant de séparation nous aurait trop affligés ! Il fallait nous dire sans cesse que nous nous aimions : nous serions morts d'inquiétude sans cela. Je ne pouvais donc imaginer presque un seul moment où Manon pût s'être occupée d'un autre que moi.

A la fin, je crus avoir trouvé le dénouement de ce mystère. M. de B..., dis-je en moi-même, est

un homme qui fait de grosses affaires et qui a de grandes relations ; les parents de Manon se seront servis de cet homme pour lui faire tenir quelque argent. Elle en a peut-être déjà reçu de lui ; il est

venu aujourd'hui lui en apporter encore. Elle s'est fait sans doute un jeu de me le cacher, pour me surprendre agréablement. Peut-être m'en aurait-elle parlé si j'étais rentré à l'ordinaire, au lieu de venir ici m'affliger. Elle ne me le cachera pas du moins lorsque je lui en parlerai moi-même.

Je me remplis si fortement de cette opinion, qu'elle eut la force de diminuer beaucoup ma tristesse. Je retournai sur-le-champ au logis. J'embrassai Manon avec ma tendresse ordinaire. Elle me reçut fort bien. J'étais tenté d'abord de lui découvrir mes conjectures, que je regardais plus que jamais comme certaines ; je me retins, dans l'espérance qu'il lui arriverait peut-être de me prévenir en m'apprenant tout ce qui s'était passé.

On nous servit à souper. Je me mis à table d'un air fort gai ; mais, à la lumière de la chandelle qui était entre elle et moi, je crus apercevoir de la tristesse sur le visage et dans les yeux de ma chère maîtresse. Cette pensée m'en inspira aussi. Je remarquai que ses regards s'attachaient sur moi d'une autre façon qu'ils n'avaient accoutumé. Je ne pouvais démêler si c'était de l'amour ou de la

compassion, quoiqu'il me parût que c'était un sentiment doux et languissant. Je la regardai avec la même attention; et peut-être n'avait-elle pas moins de peine à juger de la situation de mon cœur par mes regards. Nous ne pensions ni à parler ni à manger. Enfin je vis tomber des larmes de ses beaux yeux : perfides larmes !

Ah Dieu ! m'écriai-je, vous pleurez, ma chère Manon : vous êtes affligée jusqu'à pleurer, et vous ne me dites pas un seul mot de vos peines. Elle ne me répondit que par quelques soupirs qui augmentèrent mon inquiétude. Je me levai en tremblant; je la conjurai, avec tous les empressements de l'amour, de me découvrir le sujet de ses pleurs; j'en versais moi-même en essuyant les siennes; j'étais plus mort que vif. Un barbare aurait été attendri des témoignages de ma douleur et de ma crainte.

Dans le temps que j'étais ainsi tout occupé d'elle, j'entendis le bruit de plusieurs personnes qui montaient l'escalier. On frappa doucement à la porte. Manon me donna un baiser, et, s'échappant de mes bras, elle entra rapidement dans le cabinet,

qu'elle ferma aussitôt sur elle. Je me figurai qu'étant un peu en désordre, elle voulait se cacher aux yeux des étrangers qui avaient frappé. J'allai leur ouvrir moi-même.

A peine avais-je ouvert, que je me vis saisir par trois hommes que je reconnus pour les laquais de

mon père. Ils ne me firent point de violence; mais deux d'entre eux m'ayant pris par les bras, le troisième visita mes poches, dont il tira un petit couteau qui était le seul fer que j'eusse sur moi. Ils me demandèrent pardon de la nécessité où ils étaient de me manquer de respect; ils me dirent naturellement qu'ils agissaient par l'ordre de mon

père, et que mon frère aîné m'attendait en bas dans un carrosse. J'étais si troublé, que je me laissai conduire sans résister et sans répondre. Mon frère était effectivement à m'attendre. On me mit dans le carrosse auprès de lui; et le cocher, qui avait ses ordres, nous conduisit à grand train jusqu'à Saint-Denis. Mon frère m'embrassa tendrement; mais il ne me parla point; de sorte que j'eus tout le loisir dont j'avais besoin pour rêver à mon infortune.

J'y trouvai d'abord tant d'obscurité, que je ne voyais pas de jour à la moindre conjecture. J'étais trahi cruellement; mais par qui? Tiberge fut le premier qui me vint à l'esprit. Traître! disais-je, c'est fait de ta vie si mes soupçons se trouvent justes. Cependant je fis réflexion qu'il ignorait le lieu de ma demeure, et qu'on ne pouvait par conséquent l'avoir appris de lui. Accuser Manon, c'est de quoi mon cœur n'osait se rendre coupable. Cette tristesse extraordinaire dont je l'avais vue comme accablée, ses larmes, le tendre baiser qu'elle m'avait donné en se retirant, me paraissaient bien une énigme; mais je me sentais porté

à l'expliquer comme un pressentiment de notre malheur commun; et, dans le temps que je me désespérais de l'accident qui m'arrachait à elle, j'avais la crédulité de m'imaginer qu'elle était encore plus à plaindre que moi.

Le résultat de ma méditation fut de me persuader que j'avais été aperçu dans les rues de Paris par quelques personnes de connaissance qui en avaient donné avis à mon père. Cette pensée me consola. Je comptais d'en être quitte pour des reproches ou pour quelques mauvais traitements qu'il me faudrait essuyer de l'autorité paternelle. Je résolus de les souffrir avec patience, et de promettre tout ce qu'on exigerait de moi, pour me faciliter l'occasion de retourner plus promptement à Paris, et d'aller rendre la vie et la joie à ma chère Manon.

Nous arrivâmes en peu de temps à Saint-Denis. Mon frère, surpris de mon silence, s'imagina que c'était un effet de ma crainte. Il entreprit de me consoler, en m'assurant que je n'avais rien à redouter de la sévérité de mon père, pourvu que je fusse disposé à rentrer doucement dans le devoir, et à mériter l'affection qu'il avait pour moi. Il me

fit passer la nuit à Saint-Denis, avec la précaution de faire coucher les trois laquais dans ma chambre.

Ce qui me causa une peine sensible fut de me voir dans la même hôtellerie où je m'étais arrêté avec Manon en venant d'Amiens à Paris. L'hôte et les domestiques me reconnurent, et devinèrent en même temps la vérité de mon histoire. J'entendis dire à l'hôte : Ha! c'est ce joli monsieur qui passait, il y a six semaines, avec une petite demoiselle qu'il aimait si fort. Qu'elle était charmante! les pauvres enfants, comme ils se caressaient! Pardi, c'est dommage qu'on les ait séparés. Je feignais de ne rien entendre, et je me laissais voir le moins qu'il m'était possible.

Mon frère avait à Saint-Denis une chaise à deux dans laquelle nous partîmes de grand matin, et nous arrivâmes chez nous le lendemain au soir. Il vit mon père avant moi, pour le prévenir en ma faveur, en lui apprenant avec quelle douceur je m'étais laissé conduire; de sorte que j'en fus reçu moins durement que je ne m'y étais attendu. Il se contenta de me faire quelques reproches généraux sur la faute que j'avais commise en m'absen-

tant sans sa permission. Pour ce qui regardait ma maîtresse, il me dit que j'avais bien mérité ce qui venait de m'arriver, en me livrant à une inconnue; qu'il avait eu meilleure opinion de ma prudence; mais qu'il espérait que cette petite aventure me rendrait plus sage. Je ne pris ce discours que dans le sens qui s'accordait avec mes idées. Je remerciai mon père de la bonté qu'il avait de me pardonner, et je lui promis de prendre une conduite plus soumise et plus réglée. Je triomphais au fond du cœur : car de la manière dont les choses s'arrangeaient, je ne doutais point que je n'eusse la liberté de me dérober de la maison même avant la fin de la nuit.

On se mit à table pour souper; on me railla sur ma conquête d'Amiens et sur ma fuite avec cette fidèle maîtresse. Je reçus les coups de bonne grâce. J'étais même charmé qu'il me fût permis de m'entretenir de ce qui m'occupait continuellement l'esprit. Mais quelques mots lâchés par mon père me firent prêter l'oreille avec la dernière attention. Il parla de perfidie et de service intéressé rendu par M. de B..... Je demeurai interdit en lui entendant

prononcer ce nom, et je le priai humblement de s'expliquer davantage. Il se tourna vers mon frère

pour lui demander s'il ne m'avait pas raconté toute l'histoire. Mon frère lui répondit que je lui avais paru si tranquille sur la route, qu'il n'avait pas cru que j'eusse besoin de ce remède pour me guérir de ma folie. Je remarquai que mon père balançait s'il achèverait de s'expliquer. Je l'en suppliai si instamment, qu'il me satisfit, ou plutôt qu'il m'assassina cruellement par le plus horrible de tous les récits.

Il me demanda d'abord si j'avais toujours eu la simplicité de croire que je fusse aimé de ma maîtresse. Je lui dis hardiment que j'en étais si sûr,

que rien ne pouvait m'en donner la moindre défiance. Ha, ha, ha! s'écria-t-il en riant de toute sa force, cela est excellent! Tu es une jolie dupe, et j'aime à te voir dans ces sentiments-là. C'est grand dommage, mon pauvre chevalier, de te faire entrer dans l'ordre de Malte, puisque tu as tant de disposition à faire un mari patient et commode. Il ajouta mille railleries de cette force, sur ce qu'il appelait ma sottise et ma crédulité.

Enfin, comme je demeurais dans le silence, il continua de me dire que, suivant le calcul qu'il pouvait faire du temps depuis mon départ d'Amiens, Manon m'avait aimé environ douze jours : car, ajouta-t-il, je sais que tu partis d'Amiens le 28 de l'autre mois; nous sommes au 29 du présent : il y en a onze que monsieur de B..... m'a écrit; je suppose qu'il lui en ait fallu huit pour lier une parfaite connaissance avec ta maîtresse : ainsi, qui ôte onze et huit de trente-un jours qu'il y a depuis le 28 d'un mois jusqu'au 29 de l'autre, reste douze, un peu plus ou moins. Là-dessus les éclats de rire recommencèrent.

J'écoutais tout avec un saisissement de cœur au-

quel j'appréhendais de ne pouvoir résister jusqu'à la fin de cette triste comédie. Tu sauras donc, reprit mon père, puisque tu l'ignores, que monsieur de B..... a gagné le cœur de ta princesse; car il se moque de moi, de prétendre me persuader que c'est par un zèle désintéressé pour mon service qu'il a voulu te l'enlever. C'est bien d'un homme tel que lui, de qui d'ailleurs je ne suis pas connu, qu'il faut attendre des sentiments si nobles! Il a su d'elle que tu es mon fils; et, pour se délivrer de tes importunités, il m'a écrit le lieu de ta demeure et le désordre où tu vivais, en me faisant entendre qu'il fallait main-forte pour s'assurer de toi. Il s'est offert de me faciliter les moyens de te saisir au collet; et c'est par sa direction et celle de ta maîtresse même, que ton frère a trouvé le moment de te prendre sans vert. Félicite-toi maintenant de la durée de ton triomphe. Tu sais vaincre assez rapidement, chevalier; mais tu ne sais pas conserver tes conquêtes.

Je n'eus pas la force de soutenir plus longtemps un discours dont chaque mot m'avait percé le cœur. Je me levai de table, et je n'avais pas fait quatre

pas pour sortir de la salle, que je tombai sur le plancher, sans sentiment et sans connaissance. On

me les rappela par de prompts secours. J'ouvris les yeux pour verser un torrent de pleurs, et la bouche pour proférer les plaintes les plus tristes et les plus touchantes. Mon père, qui m'a toujours aimé tendrement, s'employa avec toute son affection pour me consoler. Je l'écoutais, mais sans l'entendre. Je me jetai à ses genoux; je le conjurai, en joignant les mains, de me laisser retourner à Paris, pour aller poignarder B..... Non, disais-je, il n'a pas gagné le cœur de Manon; il lui a fait violence; il l'a séduite par un charme ou par un poison; il l'a peut-être forcée brutalement. Manon

m'aime. Ne le sais-je pas bien; il l'aura menacée, le poignard à la main, pour la contraindre de m'abandonner. Que n'aura-t-il pas fait pour me ravir une si charmante maîtresse? O dieux! dieux! serait-il possible que Manon m'eût trahi et qu'elle eût cessé de m'aimer?

Comme je parlais toujours de retourner promptement à Paris, et que je me levais même à tous moments pour cela, mon père vit bien que, dans le transport où j'étais, rien ne serait capable de m'arrêter. Il me conduisit dans une chambre haute, où il laissa deux domestiques avec moi, pour me garder à vue. Je ne me possédais point. J'aurais donné mille vies pour être seulement un quart d'heure à Paris. Je compris que, m'étant déclaré si ouvertement, on ne me permettrait pas aisément de sortir de ma chambre. Je mesurai des yeux la hauteur des fenêtres. Ne voyant nulle possibilité de m'échapper par cette voie, je m'adressai doucement à mes deux domestiques. Je m'engageai par mille serments à faire un jour leur fortune, s'ils voulaient consentir à mon évasion. Je les pressai, je les caressai, je les menaçai; mais cette ten-

tative fut encore inutile. Je perdis alors toute espérance. Je résolus de mourir ; et je me jetai sur un lit avec le dessein de ne le quitter qu'avec la vie. Je passai la nuit et le jour suivant dans cette situation. Je refusai la nourriture qu'on m'apporta le lendemain.

Mon père vint me voir l'après-midi. Il eut la bonté de flatter mes peines par les plus douces consolations. Il m'ordonna si absolument de manger quelque chose, que je le fis par respect pour ses ordres. Quelques jours se passèrent pendant lesquels je ne pris rien qu'en sa présence et pour lui obéir. Il continuait toujours de m'apporter les raisons qui pouvaient me ramener au bon sens et m'inspirer du mépris pour l'infidèle Manon. Il est certain que je ne l'estimais plus : comment aurais-je estimé la plus volage et la plus perfide de toutes les créatures ? Mais son image, les traits charmants que je portais au fond du cœur, y subsistaient toujours. Je me sentais bien. Je puis mourir, disais-je ; je le devrais même, après tant de honte et de douleur ; mais je souffrirais mille morts sans pouvoir oublier l'ingrate Manon.

Mon père était surpris de me voir toujours si fortement touché. Il me connaissait des principes d'honneur; et, ne pouvant douter que sa trahison ne me la fît mépriser, il s'imagina que ma constance venait moins de cette passion en particulier que d'un penchant général pour les femmes. Il s'attacha tellement à cette pensée, que, ne consultant que sa tendre affection, il vint un jour m'en faire l'ouverture. Chevalier, me dit-il, j'ai eu dessein jusqu'à présent de te faire porter la croix de Malte; mais je vois que tes inclinations ne sont point tournées de ce coté-là. Tu aimes les jolies femmes: je suis d'avis de t'en chercher une qui te plaise. Explique-moi naturellement ce que tu penses là-dessus.

Je lui répondis que je ne mettais plus de distinction entre les femmes, et qu'après le malheur qui venait de m'arriver, je les détestais toutes également. Je t'en chercherai une, reprit mon père en souriant, qui ressemblera à Manon et qui sera plus fidèle. Ah! si vous avez quelque bonté pour moi, lui dis-je, c'est elle qu'il faut me rendre. Soyez sûr, mon cher père, qu'elle ne m'a point

trahi; elle n'est pas capable d'une si noire et si cruelle lâcheté. C'est le perfide B... qui nous trompe, vous, elle et moi. Si vous saviez combien elle est tendre et sincère; si vous la connaissiez, vous l'aimeriez vous-même. Vous êtes un enfant, repartit mon père. Comment pouvez-vous vous aveugler jusqu'à ce point, après ce que je vous ai raconté d'elle? C'est elle-même qui vous a livré à votre frère. Vous devriez oublier jusqu'à son nom, et profiter, si vous êtes sage, de l'indulgence que j'ai pour vous.

Je reconnaissais trop clairement qu'il avait raison. C'était un mouvement involontaire qui me faisait prendre ainsi le parti de mon infidèle. Hélas! repris-je après un moment de silence, il n'est que trop vrai que je suis le malheureux objet de la plus lâche de toutes les perfidies. Oui, continuai-je en versant des larmes de dépit, je vois bien que je ne suis qu'un enfant. Ma crédulité ne leur coûtait guère à tromper. Mais je sais bien ce que j'ai à faire pour me venger. Mon père voulut savoir quel était mon dessein. J'irai à Paris, lui dis-je, je mettrai le feu à la maison de B..., et je

le brûlerai tout vif avec la perfide Manon. Cet emportement fit rire mon père, et ne servit qu'à me faire garder plus étroitement dans ma prison.

J'y passai six mois entiers, pendant le premier desquels il y eut peu de changement dans mes dispositions. Tous mes sentiments n'étaient qu'une alternative perpétuelle de haine et d'amour, d'espérance ou de désespoir, selon l'idée sous laquelle Manon s'offrait à mon esprit. Tantôt je ne considérais en elle que la plus aimable de toutes les filles, et je languissais du désir de la revoir; tantôt je n'y apercevais qu'une lâche et perfide maîtresse, et je faisais mille serments de ne la chercher que pour la punir.

On me donna des livres, qui servirent à rendre un peu de tranquillité à mon âme. Je relus tous mes auteurs; j'acquis de nouvelles connaissances; je repris un goût infini pour l'étude : vous verrez de quelle utilité il me fut dans la suite. Les lumières que je devais à l'amour me firent trouver de la clarté dans quantité d'endroits d'Horace et de Virgile qui m'avaient paru obscurs auparavant. Je fis un commentaire amoureux sur le quatrième

livre de l'Énéide; je le destine à voir le jour, et je me flatte que le public en sera satisfait. Hélas! disais-je en le faisant, c'était un cœur tel que le mien qu'il fallait à la fidèle Didon.

Tiberge vint me voir un jour dans ma prison. Je fus surpris du transport avec lequel il m'em-

brassa. Je n'avais point encore eu de preuves de son affection qui pussent me la faire regarder autrement que comme une simple amitié de collége, telle qu'elle se forme entre des jeunes gens qui sont à peu près du même âge. Je le trouvai si changé et si formé depuis cinq ou six mois que

BIBLIOTHÈQUE ROYALE

j'avais passés sans le voir, que sa figure et le ton de son discours m'inspirèrent du respect. Il me parla en conseiller sage plutôt qu'en ami d'école. Il plaignit l'égarement où j'étais tombé ; il me félicita de ma guérison, qu'il croyait avancée ; enfin il m'exhorta à profiter de cette erreur de jeunesse pour ouvrir les yeux sur la vanité des plaisirs.

Je le regardai avec étonnement. Il s'en aperçut.

Mon cher chevalier, me dit-il, je ne vous dis rien qui ne soit solidement vrai, et dont je ne sois convaincu par un sérieux examen. J'avais autant de penchant que vous vers la volupté; mais le ciel m'avait donné en même temps du goût pour la vertu. Je me suis servi de ma raison pour comparer les fruits de l'un et de l'autre, et je n'ai pas tardé longtemps à découvrir leurs différences. Le secours du ciel s'est joint à mes réflexions. J'ai conçu pour le monde un mépris auquel il n'y a rien d'égal. Devineriez-vous ce qui m'y retient, ajouta-t-il, et ce qui m'empêche de courir à la solitude? C'est uniquement la tendre amitié que j'ai pour vous. Je connais l'excellence de votre cœur et de votre esprit ; il n'y a rien de bon dont vous

ne puissiez vous rendre capable. Le poison du plaisir vous a fait écarter du chemin. Quelle perte pour la vertu! Votre fuite d'Amiens m'a causé tant de douleur, que je n'ai pas goûté depuis un seul moment de satisfaction. Jugez-en par les démarches qu'elle m'a fait faire. Il me raconta qu'après s'être aperçu que je l'avais trompé et que j'étais parti avec ma maîtresse, il était monté à cheval pour me suivre, mais qu'ayant sur lui quatre ou cinq heures d'avance, il lui avait été impossible de me joindre; qu'il était arrivé néanmoins à Saint-Denis une demi-heure après mon départ; qu'étant bien certain que je me serais arrêté à Paris, il y avait passé six semaines à me chercher inutilement; qu'il allait dans tous les lieux où il se flattait de pouvoir me trouver, et qu'un jour enfin il avait reconnu ma maîtresse à la comédie; qu'elle y était dans une parure si éclatante, qu'il s'était imaginé qu'elle devait cette fortune à un nouvel amant; qu'il avait suivi son carrosse jusqu'à sa maison, et qu'il avait appris d'un domestique qu'elle était entretenue par les libéralités de M. B.... Je ne m'arrêtai point là, con-

tinua-t-il ; j'y retournai le lendemain pour apprendre d'elle-même ce que vous étiez devenu. Elle me quitta brusquement lorsqu'elle m'entendit parler de vous, et je fus obligé de revenir en province sans aucun autre éclaircissement. J'y appris votre aventure et la consternation extrême qu'elle vous a causée ; mais je n'ai pas voulu vous voir sans être assuré de vous trouver plus tranquille.

Vous avez donc vu Manon ? lui répondis-je en soupirant. Hélas ! vous êtes plus heureux que moi, qui suis condamné à ne la revoir jamais. Il me fit des reproches de ce soupir, qui marquait encore de la faiblesse pour elle. Il me flatta si adroitement sur la bonté de mon caractère et sur mes inclinations, qu'il me fit naître, dès cette première visite, une forte envie de renoncer comme lui à tous les plaisirs du siècle, pour entrer dans l'état ecclésiastique.

Je goûtai tellement cette idée, que, lorsque je me trouvai seul, je ne m'occupai plus d'autre chose. Je me rappelai les discours de M. l'évêque d'Amiens, qui m'avait donné le même conseil, et

les présages heureux qu'il avait formés en ma faveur, s'il m'arrivait d'embrasser ce parti. La piété se mêla aussi dans mes considérations. Je mènerai une vie sage et chrétienne, disais-je; je m'occuperai de l'étude et de la religion, qui ne me permettront point de penser aux dangereux plaisirs de l'amour. Je mépriserai ce que le commun des hommes admire; et comme je sens assez que mon cœur ne désirera que ce qu'il estime, j'aurai aussi peu d'inquiétudes que de désirs.

Je formai là-dessus d'avance un système de vie paisible et solitaire. J'y faisais entrer une maison écartée, avec un petit bois, et un ruisseau d'eau douce au bout du jardin; une bibliothèque composée de livres choisis; un petit nombre d'amis vertueux et de bon sens; une table propre, mais frugale et modérée. J'y joignais un commerce de lettres avec un ami qui ferait son séjour à Paris, et qui m'informerait des nouvelles publiques, moins pour satisfaire ma curiosité que pour me faire un divertissement des folles agitations des hommes. Ne serai-je pas heureux? ajoutai-je; toutes mes prétentions ne seront-elles point remplies? Il est

certain que ce projet flattait extrêmement mes inclinations. Mais à la fin d'un si sage arrangement, je sentais que mon cœur attendait encore quelque chose, et que, pour n'avoir rien à désirer dans la plus charmante solitude, il fallait y être avec Manon.

Cependant, Tiberge continuant de me rendre de fréquentes visites pour me fortifier dans le dessein qu'il m'avait inspiré, je pris l'occasion d'en faire l'ouverture à mon père. Il me déclara que son intention était de laisser ses enfants libres dans le choix de leur condition, et que, de quelque manière que je voulusse disposer de moi, il ne se réserverait que le droit de m'aider de ses conseils. Il m'en donna de fort sages, qui tendaient moins à me dégoûter de mon projet qu'à me le faire embrasser avec connaissance.

Le renouvellement de l'année scolastique approchait. Je convins avec Tiberge de nous mettre ensemble au séminaire de Saint-Sulpice ; lui pour achever ses études de théologie, et moi pour commencer les miennes. Son mérite, qui était connu de l'évêque du diocèse, lui fit obtenir de

ce prélat un bénéfice considérable avant notre départ.

Mon père, me croyant tout-à-fait revenu de ma passion, ne fit aucune difficulté de me laisser partir. Nous arrivâmes à Paris. L'habit ecclésiastique prit la place de la croix de Malte, et le nom d'abbé des Grieux celle de chevalier. Je m'attachai à l'étude avec tant d'application, que je fis des progrès extraordinaires en peu de mois. J'y employais une partie de la nuit, et je ne perdais pas un moment du jour. Ma réputation eut tant d'éclat, qu'on me félicitait déjà sur les dignités que je ne pouvais manquer d'obtenir; et, sans l'avoir sollicité, mon nom fut couché sur la feuille des bénéfices. La piété n'était pas plus négligée; j'avais de la ferveur pour tous les exercices. Tiberge était charmé de ce qu'il regardait comme son ouvrage, et je l'ai vu plusieurs fois répandre des larmes en s'applaudissant de ce qu'il nommait ma conversion.

Que les résolutions humaines soient sujettes à changer, c'est ce qui ne m'a jamais causé d'étonnement : une passion les fait naître, une autre

passion peut les détruire ; mais quand je pense à la sainteté de celles qui m'avaient conduit à Saint-Sulpice, et à la joie intérieure que le ciel m'y faisait goûter en les exécutant, je suis effrayé de la facilité avec laquelle j'ai pu les rompre. S'il est vrai que les secours célestes sont à tous moments d'une force égale à celle des passions, qu'on m'explique donc par quel funeste ascendant on se trouve emporté tout d'un coup loin de son devoir, sans se trouver capable de la moindre résistance, et sans ressentir le moindre remords.

Je me croyais absolument délivré des faiblesses de l'amour. Il me semblait que j'aurais préféré la lecture d'une page de saint Augustin ou un quart d'heure de méditation chrétienne, à tous les plaisirs des sens, sans excepter ceux qui m'auraient été offerts par Manon. Cependant un instant malheureux me fit retomber dans le précipice, et ma chute fut d'autant plus irréparable, que, me trouvant tout d'un coup au même degré de profondeur d'où j'étais sorti, les nouveaux désordres où je tombai me portèrent bien plus loin vers le fond de l'abîme.

J'avais passé près d'un an à Paris sans m'informer des affaires de Manon. Il m'en avait d'abord coûté beaucoup pour me faire cette violence; mais les conseils toujours présents de Tiberge, et mes propres réflexions, m'avaient fait obtenir la victoire. Les derniers mois s'étaient écoulés si tranquillement, que je me croyais sur le point d'oublier éternellement cette charmante et perfide créature. Le temps arriva auquel je devais soutenir un exercice public dans l'école de théologie; je fis prier plusieurs personnes de considération de m'honorer de leur présence. Mon nom fut ainsi répandu dans tous les quartiers de Paris : il alla jusqu'aux oreilles de mon infidèle. Elle ne le reconnut pas avec certitude sous le titre d'abbé; mais un reste de curiosité, ou peut-être quelque repentir de m'avoir trahi (je n'ai jamais pu démêler lequel de ces deux sentiments), lui fit prendre intérêt à un nom si semblable au mien : elle vint en Sorbonne avec quelques autres dames. Elle fut présente à mon exercice, et sans doute qu'elle eut peu de peine à me remettre.

Je n'eus pas la moindre connaissance de cette

visite. On sait qu'il y a dans ces lieux des cabinets particuliers pour les dames, où elles sont cachées derrière une jalousie. Je retournai à Saint-Sulpice, couvert de gloire et chargé de compliments. Il était six heures du soir. On vint m'avertir, un moment après mon retour, qu'une dame demandait à me voir. J'allai au parloir sur-le-champ. Dieu ! quelle apparition surprenante! j'y trouvai Manon. C'était elle, mais plus aimable et plus brillante que je ne l'avais jamais vue. Elle était dans sa dix-huitième année ; ses charmes surpassaient tout ce qu'on peut décrire : c'était un air si fin, si doux, si engageant ! l'air de l'amour même. Toute sa figure me parut un enchantement.

Je demeurai interdit à sa vue, et, ne pouvant conjecturer quel était le dessein de cette visite, j'attendais, les yeux baissés et avec tremblement, qu'elle s'expliquât. Son embarras fut pendant quelque temps égal au mien ; mais voyant que mon silence continuait, elle mit la main devant ses yeux pour cacher quelques larmes. Elle me dit, d'un ton timide, qu'elle confessait que son infidélité méritait ma haine, mais que, s'il était vrai que

j'eusse jamais eu quelque tendresse pour elle, il y avait eu aussi bien de la dureté à laisser passer deux ans sans prendre soin de l'informer de mon sort, et qu'il y en avait beaucoup encore à la voir dans l'état où elle était en ma présence sans lui dire une parole. Le désordre de mon âme, en l'écoutant, ne saurait être exprimé.

Elle s'assit. Je demeurai debout, le corps à demi tourné, n'osant l'envisager directement. Je commençai plusieurs fois une réponse que je n'eus pas la force d'achever. Enfin je fis un effort pour m'écrier douloureusement : Perfide Manon ! Ah ! perfide ! perfide ! Elle me répéta, en pleurant à chaudes larmes, qu'elle ne prétendait point justifier sa perfidie. Que prétendez-vous donc? m'écriai-je encore. Je prétends mourir, répondit-elle, si vous ne me rendez votre cœur, sans lequel il est impossible que je vive. Demande donc ma vie, infidèle ! repris-je en versant moi-même des pleurs, que je m'efforçais en vain de retenir ; demande ma vie, qui est l'unique chose qui me reste à te sacrifier : car mon cœur n'a jamais cessé d'être à toi.

A peine eus-je achevé ces derniers mots, qu'elle se leva avec transport pour venir m'embrasser. Elle m'accabla de mille caresses passionnées; elle m'appela par tous les noms que l'amour invente pour exprimer ses plus vives tendresses. Je n'y répondais encore qu'avec langueur. Quel passage, en effet, de la situation tranquille où j'avais été, aux mouvements tumultueux que je sentis renaître! J'en étais épouvanté; je frémissais, comme il arrive lorsqu'on se trouve la nuit dans une campagne écartée : on se croit transporté dans un nouvel ordre de choses; on y est saisi d'une horreur secrète dont on ne se remet qu'après avoir considéré longtemps tous les environs.

Nous nous assîmes l'un près de l'autre. Je pris ses mains dans les miennes. Ah! Manon, lui dis-je en la regardant d'un œil triste, je ne m'étais pas attendu à la noire trahison dont vous avez payé mon amour. Il vous était bien facile de tromper un cœur dont vous étiez souveraine absolue, et qui mettait toute sa félicité à vous plaire et à vous obéir. Dites-moi, maintenant, si vous en avez trouvé d'aussi tendre et d'aussi soumis. Non,

non, la nature n'en fait guère de la même trempe que le mien. Dites-moi du moins si vous l'avez

quelquefois regretté. Quel fonds dois-je faire sur ce retour de bonté qui vous ramène aujourd'hui pour le consoler? Je ne vois que trop que vous êtes plus charmante que jamais; mais, au nom de toutes les peines que j'ai souffertes pour vous, belle Manon, dites-moi si vous serez plus fidèle.

Elle me répondit des choses si touchantes sur son repentir, et elle s'engagea à la fidélité par tant de protestations et de serments, qu'elle m'atten-

drit à un degré inexprimable. Chère Manon, lui dis-je d'un mélange profane d'expressions amoureuses et théologiques, tu es trop adorable pour une créature. Je me sens le cœur emporté par une délectation victorieuse. Tout ce qu'on dit de la liberté à Saint-Sulpice est une chimère. Je vais perdre ma fortune et ma réputation pour toi, je le prévois bien; je lis ma destinée dans tes beaux yeux; mais de quelles pertes ne serai-je pas consolé par ton amour! Les faveurs de la fortune ne me touchent point; la gloire me paraît une fumée; tous mes projets de vie ecclésiastique étaient de folles imaginations; enfin tous les biens différents de ceux que j'espère avec toi sont des biens méprisables, puisqu'ils ne sauraient tenir un moment dans mon cœur contre un seul de tes regards.

En lui promettant néanmoins un oubli général de ses fautes, je voulus être informé de quelle manière elle s'était laissé séduire par B.... Elle m'apprit que, l'ayant vue à sa fenêtre, il était devenu passionné pour elle; qu'il avait fait sa déclaration en fermier-général, c'est-à-dire en lui marquant dans une lettre que le paiement serait

proportionné aux faveurs ; qu'elle avait capitulé d'abord, mais sans autre dessein que de tirer de lui quelque somme considérable qui pût servir à nous faire vivre plus commodément ; qu'il l'avait éblouie par de si magnifiques promesses, qu'elle s'était laissé ébranler par degrés ; que je devais juger pourtant de ses remords par la douleur dont elle m'avait laissé voir des témoignages la veille de notre séparation; que, malgré l'opulence dans laquelle il l'avait entretenue, elle n'avait jamais goûté de bonheur avec lui, non-seulement parce qu'elle n'y trouvait point, me dit-elle, la délicatesse de mes sentiments et l'agrément de mes manières, mais parce qu'au milieu même des plaisirs qu'il lui procurait sans cesse, elle portait au fond du cœur le souvenir de mon amour et les remords de son infidélité. Elle me parla de Tiberge et de la confusion extrême que sa visite lui avait causée. Un coup d'épée dans le cœur, ajouta-t-elle, m'aurait moins ému le sang. Je lui tournai le dos sans pouvoir soutenir un moment sa présence.

Elle continua de me raconter par quels moyens elle avait été instruite de mon séjour à Paris, du

changement de ma condition et de mes exercices de Sorbonne. Elle m'assura qu'elle avait été si agitée pendant la dispute, qu'elle avait eu beaucoup de peine non-seulement à retenir ses larmes, mais ses gémissements même et ses cris, qui avaient été plus d'une fois sur le point d'éclater. Enfin, elle me dit qu'elle était sortie de ce lieu la dernière pour cacher son désordre, et que, ne suivant que le mouvement de son cœur et l'impétuosité de ses désirs, elle était venue droit au séminaire, avec la résolution d'y mourir si elle ne me trouvait pas disposé à lui pardonner.

Où trouver un barbare qu'un repentir si vif et si tendre n'eût pas touché? Pour moi, je sentis, dans ce moment, que j'aurais sacrifié pour Manon tous les évêchés du monde chrétien. Je lui demandai quel nouvel ordre elle jugeait à propos de mettre dans nos affaires. Elle me dit qu'il fallait sur-le-champ sortir du séminaire, et remettre à nous arranger dans un lieu plus sûr. Je consentis à toutes ses volontés sans réplique. Elle entra dans son carrosse pour aller m'attendre au coin de la rue. Je m'échappai un moment après, sans être

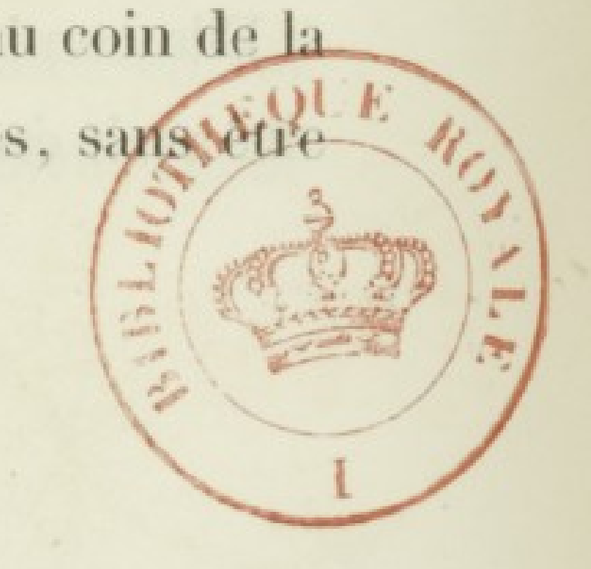
BIBLIOTHÈQUE ROYALE

aperçu du portier. Je montai avec elle. Nous passâmes à la friperie ; je repris les galons et l'épée.

Manon fournit aux frais, car j'étais sans un sou ; et, dans la crainte que je ne trouvasse de l'obstacle à ma sortie de Saint-Sulpice, elle n'avait pas voulu que je retournasse un moment à ma chambre pour y prendre mon argent. Mon trésor d'ailleurs était médiocre, et elle était assez riche des libéralités de B... pour mépriser ce qu'elle me faisait abandonner. Nous conférâmes chez le fripier même sur le parti que nous allions prendre. Pour me faire valoir davantage le sacrifice

BIBLIOTHEQUE ROYALE I

qu'elle me faisait de B..., elle résolut de ne pas garder avec lui le moindre ménagement. Je veux lui laisser ses meubles, me dit-elle : ils sont à lui; mais j'emporterai, comme de justice, les bijoux, et près de soixante mille francs que j'ai tirés de lui depuis deux ans. Je ne lui ai donné nul pouvoir sur moi, ajouta-t-elle : ainsi nous pouvons demeurer sans crainte à Paris, en prenant une maison commode où nous vivrons heureusement.

Je lui représentai que, s'il n'y avait point de péril pour elle, il y en avait beaucoup pour moi, qui ne manquerais point tôt ou tard d'être reconnu, et qui serais continuellement exposé au malheur que j'avais déjà essuyé. Elle me fit entendre qu'elle aurait du regret à quitter Paris. Je craignais tant de la chagriner, qu'il n'y avait point de hasards que je ne méprisasse pour lui plaire. Cependant nous trouvâmes un tempérament raisonnable, qui fut de louer une maison dans quelque village voisin de Paris, d'où il nous serait aisé d'aller à la ville lorsque le plaisir ou le besoin nous y appellerait. Nous choisîmes Chaillot, qui n'en est pas éloigné. Manon retourna sur-le-champ chez

elle. J'allai l'attendre à la petite porte du jardin des Tuileries.

Elle revint une heure après, dans un carrosse de louage, avec une fille qui la servait, et quelques malles où ses habits et tout ce qu'elle avait de précieux était renfermé.

Nous ne tardâmes point à gagner Chaillot. Nous logeâmes, la première nuit, à l'auberge, pour nous donner le temps de chercher une maison, ou du moins un appartement commode. Nous en trouvâmes, dès le lendemain, un de notre goût.

Mon bonheur me parut d'abord établi d'une manière inébranlable. Manon était la douceur et la complaisance même. Elle avait pour moi des attentions si délicates, que je me crus trop parfaitement dédommagé de toutes mes peines. Comme nous avions acquis tous deux un peu d'expérience, nous raisonnâmes sur la solidité de notre fortune. Soixante mille francs, qui faisaient le fonds de nos richesses, n'étaient point une somme qui pût s'étendre autant que le cours d'une longue vie. Nous n'étions pas disposés d'ailleurs à resserrer trop notre dépense. La première vertu de Manon, non

plus que la mienne, n'était pas l'économie. Voici le plan que je me proposai. Soixante mille francs, lui dis-je, peuvent nous soutenir pendant dix ans. Deux mille écus nous suffiront chaque année, si nous continuons de vivre à Chaillot. Nous y mènerons une vie honnête, mais simple. Notre unique dépense sera pour l'entretien d'un carrosse et pour les spectacles. Nous nous réglerons. Vous aimez l'opéra; nous irons deux fois la semaine. Pour le jeu, nous nous bornerons tellement, que nos pertes ne passeront jamais deux pistoles. Il est impossible que dans l'espace de dix ans il n'arrive point de changement dans ma famille; mon père est âgé, il peut mourir. Je me trouverai du bien, et nous serons alors au-dessus de toutes nos autres craintes.

Cet arrangement n'eût pas été la plus folle action de ma vie, si nous eussions été assez sages pour nous y assujettir constamment. Mais nos résolutions ne durèrent guère plus d'un mois. Manon était passionnée pour le plaisir; je l'étais pour elle. Il nous naissait à tous moments de nouvelles occasions de dépense; et, loin de regretter les

sommes qu'elle employait quelquefois avec profusion, je fus le premier à lui procurer tout ce que je croyais propre à lui plaire. Notre demeure de Chaillot commença même à lui devenir à charge.

L'hiver approchait, tout le monde retournait à la ville, et la campagne devenait déserte. Elle me proposa de reprendre une maison à Paris. Je n'y consentis point ; mais, pour la satisfaire en quelque chose, je lui dis que nous pouvions y louer un appartement meublé, et que nous y passerions la nuit lorsqu'il nous arriverait de quitter trop tard l'assemblée où nous allions plusieurs fois la semaine ; car l'incommodité de revenir si tard à Chaillot était le prétexte qu'elle apportait pour le vouloir quitter. Nous nous donnâmes ainsi deux logements, l'un à la ville, l'autre à la campagne. Ce changement mit bientôt le dernier désordre dans nos affaires, en faisant naître deux aventures qui causèrent notre ruine.

Manon avait un frère qui était garde-du-corps. Il se trouva malheureusement logé, à Paris, dans la même rue que nous. Il reconnut sa sœur en la voyant le matin à sa fenêtre. Il accourut aussitôt

chez nous. C'était un homme brutal et sans principes d'honneur. Il entra dans notre chambre en jurant horriblement; et, comme il savait une partie des aventures de sa sœur, il l'accabla d'injures et de reproches.

J'étais sorti un moment auparavant : ce qui fut sans doute un bonheur pour lui ou pour moi, qui n'étais rien moins que disposé à souffrir une insulte. Je ne retournai au logis qu'après son départ. La tristesse de Manon me fit juger qu'il s'était passé quelque chose d'extraordinaire. Elle me raconta la scène fâcheuse qu'elle venait d'essuyer, et les menaces brutales de son frère. J'en eus tant de ressentiment, que j'eusse couru sur-le-champ à la vengeance si elle ne m'eût arrêté par ses larmes.

Pendant que je m'entretenais avec elle de cette aventure, le garde-du-corps rentra dans la chambre où nous étions sans s'être fait annoncer. Je ne l'aurais pas reçu aussi civilement que je fis si je l'eusse connu; mais nous ayant salués d'un air riant, il eut le temps de dire à Manon qu'il venait lui faire des excuses de son emportement; qu'il

l'avait crue dans le désordre, et que cette opinion avait allumé sa colère ; mais que s'étant informé qui j'étais d'un de nos domestiques, il avait appris de moi des choses si avantageuses, qu'elles lui faisaient désirer de bien vivre avec nous.

Quoique cette information, qui lui venait d'un de mes laquais, eût quelque chose de bizarre et de choquant, je reçus son compliment avec honnêteté. Je crus faire plaisir à Manon. Elle paraissait charmée de le voir porté à se réconcilier. Nous le retînmes à dîner.

Il se rendit en peu de moments si familier, que, nous ayant entendus parler de notre retour à Chaillot, il voulut absolument nous tenir compagnie. Il fallut lui donner une place dans notre carrosse. Ce fut une prise de possession : car il s'accoutuma bientôt à nous voir avec tant de plaisir, qu'il fit sa maison de la nôtre, et qu'il se rendit le maître, en quelque sorte, de tout ce qui nous appartenait. Il m'appelait son frère ; et, sous prétexte de la liberté fraternelle, il se mit sur le pied d'amener tous ses amis dans notre maison de Chaillot, et de les y traiter à nos dépens. Il se fit habiller

magnifiquement à nos frais. Il nous engagea même à payer toutes ses dettes. Je fermais les yeux sur cette tyrannie, pour ne pas déplaire à Manon, jusqu'à feindre de ne pas m'apercevoir qu'il tirait d'elle, de temps en temps, des sommes considérables. Il est vrai qu'étant grand joueur, il avait la fidélité de lui en remettre une partie lorsque la fortune le favorisait ; mais la nôtre était trop médiocre pour fournir longtemps à des dépenses si peu modérées. J'étais sur le point de m'expliquer fortement avec lui, pour nous délivrer de ses importunités, lorsqu'un funeste accident m'épargna cette peine, en nous en causant une autre qui nous abîma sans ressource.

Nous étions demeurés un jour à Paris, pour y coucher, comme il nous arrivait fort souvent. La servante, qui restait seule à Chaillot dans ces occasions, vint m'avertir le matin que le feu avait pris pendant la nuit dans ma maison, et qu'on avait eu beaucoup de difficultés à l'éteindre. Je lui demandai si nos meubles avaient souffert quelque dommage : elle me répondit qu'il y avait eu une si grande confusion causée par la multitude d'étran-

gers qui étaient venus au secours, qu'elle ne pouvait être assurée de rien. Je tremblai pour notre argent, qui était renfermé dans une petite caisse. Je me rendis promptement à Chaillot. Diligence inutile ! la caisse avait déjà disparu.

J'éprouvai alors qu'on peut aimer l'argent sans être avare. Cette perte me pénétra d'une si vive douleur, que j'en pensai perdre la raison. Je compris tout d'un coup à quels nouveaux malheurs j'allais me trouver exposé. L'indigence était le moindre. Je connaissais Manon ; je n'avais déjà que trop éprouvé que, quelque fidèle et quelque attachée qu'elle me fût dans la bonne fortune, il ne fallait pas compter sur elle dans la misère. Elle aimait trop l'abondance et les plaisirs pour me les sacrifier. Je la perdrai ! m'écriai-je. Malheureux chevalier ! tu vas donc perdre encore tout ce que tu aimes ! Cette pensée me jeta dans un trouble si affreux, que je balançai, pendant quelques moments, si je ne ferais pas mieux de finir tous mes maux par la mort.

Cependant je conservai assez de présence d'esprit pour vouloir examiner auparavant s'il ne me

restait nulle ressource. Le ciel me fit naître une idée qui arrêta mon désespoir : je crus qu'il ne me serait pas impossible de cacher notre perte à Manon, et que, par industrie ou par quelque faveur du hasard, je pourrais fournir assez honnêtement à son entretien pour l'empêcher de sentir la nécessité.

J'ai compté, disais-je pour me consoler, que vingt mille écus nous suffiraient pendant dix ans. Supposons que les dix ans soient écoulés, et que nul des changements que j'espérais ne soit arrivé dans ma famille. Quel parti prendrais-je ? je ne le sais pas trop bien ; mais ce que je ferais alors, qui m'empêche de le faire aujourd'hui ? Combien de personnes vivent à Paris, qui n'ont ni mon esprit ni mes qualités naturelles, et qui doivent néanmoins leur entretien à leurs talents tels qu'ils les ont !

La Providence, ajoutais-je en réfléchissant sur les différents états de la vie, n'a-t-elle pas arrangé les choses fort sagement ? La plupart des grands et des riches sont des sots. Cela est clair à qui connaît un peu le monde. Or, il y a là-dedans une jus-

tice admirable. S'ils joignaient l'esprit aux richesses ils seraient trop heureux, et le reste des hommes trop misérable. Les qualités du corps et de l'âme sont accordées à ceux-ci comme des moyens pour se tirer de la misère et de la pauvreté. Les uns prennent part aux richesses des grands en servant à leurs plaisirs, ils en font des dupes; d'autres servent à leur instruction, ils tâchent d'en faire d'honnêtes gens: il est rare, à la vérité, qu'ils y réussissent; mais ce n'est pas là le but de la divine sagesse: ils tirent toujours un fruit de leurs soins, qui est de vivre aux dépens de ceux qu'ils instruisent; et, de quelque façon qu'on le prenne, c'est un fonds excellent de revenu pour les petits que la sottise des riches et des grands.

Ces pensées me remirent un peu le cœur et la tête. Je résolus d'abord d'aller consulter M. Lescaut, frère de Manon. Il connaissait parfaitement Paris; et je n'avais eu que trop d'occasions de reconnaître que ce n'était ni de son bien, ni de la paye du roi, qu'il tirait son plus clair revenu. Il me restait à peine vingt pistoles, qui s'étaient

trouvées heureusement dans ma poche. Je lui montrai ma bourse, en lui expliquant mon mal-

heur et mes craintes, et je lui demandai s'il y avait pour moi un parti à choisir entre celui de mourir de faim ou de me casser la tête de désespoir. Il me répondit que se casser la tête était la ressource des sots; pour mourir de faim, qu'il y avait quantité de gens d'esprit qui s'y voyaient réduits quand ils ne voulaient pas faire usage de leurs talents; que c'était à moi d'examiner de quoi

j'étais capable ; qu'il m'assurait de son secours et de ses conseils dans toutes mes entreprises.

Cela est bien vague, M. Lescaut, lui dis-je ; mes besoins demanderaient un remède plus présent : car que voulez-vous que je dise à Manon ? A propos de Manon, reprit-il, qu'est-ce qui vous embarrasse ? N'avez-vous pas toujours avec elle de quoi finir vos inquiétudes quand vous le voudrez ? Une fille comme elle devrait nous entretenir, vous, elle et moi. Il me coupa la réponse que cette impertinence méritait, pour continuer de me dire qu'il me garantissait avant le soir mille écus à partager entre nous, si je voulais suivre son conseil ; qu'il connaissait un seigneur si libéral sur le chapitre des plaisirs, qu'il était sûr que mille écus ne lui coûteraient rien pour obtenir les faveurs d'une fille telle que Manon.

Je l'arrêtai. J'avais meilleure opinion de vous, lui répondis-je ; je m'étais figuré que le motif que vous aviez eu pour m'accorder votre amitié était un sentiment tout opposé à celui où vous êtes maintenant. Il me confessa impudemment qu'il avait toujours pensé de même, et que sa sœur

ayant une fois violé les lois de son sexe, quoique en faveur de l'homme qu'il aimait le plus, il ne s'était réconcilié avec elle que dans l'espérance de tirer parti de sa mauvaise conduite.

Il me fut aisé de juger que jusqu'alors nous avions été ses dupes. Quelque émotion néanmoins que ce discours m'eût causée, le besoin que j'avais de lui m'obligea de répondre, en riant, que son conseil était une dernière ressource qu'il fallait remettre à l'extrémité. Je le priai de m'ouvrir quelque autre voie.

Il me proposa de profiter de ma jeunesse et de la figure avantageuse que j'avais reçue de la nature, pour me mettre en liaison avec quelque dame vieille et libérale. Je ne goûtai pas non plus ce parti, qui m'aurait rendu infidèle à Manon.

Je lui parlai du jeu comme du moyen le plus facile et le plus convenable à ma situation. Il me dit que le jeu, à la vérité, était une ressource, mais que cela demandait d'être expliqué; qu'entreprendre de jouer simplement avec les espérances communes, c'était le vrai moyen d'achever ma perte; que de prétendre exercer seul, et

sans être soutenu, les petits moyens qu'un habile homme emploie pour corriger la fortune, était un métier trop dangereux ; qu'il y avait une troisième voie, qui était celle de l'association ; mais que ma jeunesse lui faisait craindre que messieurs les confédérés ne me jugeassent point encore les qualités propres à la ligue. Il me promit néanmoins ses bons offices auprès d'eux ; et, ce que je n'aurais pas attendu de lui, il m'offrit quelque argent, lorsque je me trouverais pressé du besoin. L'unique grâce que je lui demandai, dans les circonstances, fut de ne rien apprendre à Manon de la perte que j'avais faite, et du sujet de notre conversation.

Je sortis de chez lui moins satisfait encore que je n'y étais entré ; je me repentis même de lui avoir confié mon secret. Il n'avait rien fait pour moi que je n'eusse pu obtenir de même sans cette ouverture ; et je craignais mortellement qu'il ne manquât à la promesse qu'il m'avait faite de ne rien découvrir à Manon. J'avais lieu d'appréhender aussi, par la déclaration de ses sentiments, qu'il ne formât le dessein de tirer parti d'elle, suivant ses propres termes, en l'enlevant de mes

mains, ou du moins en lui conseillant de me quitter pour s'attacher à quelque amant plus riche et plus heureux. Je fis là-dessus mille réflexions qui n'aboutirent qu'à me tourmenter et à renouveler le désespoir où j'avais été le matin. Il me vint plusieurs fois à l'esprit d'écrire à mon père et de feindre une nouvelle conversion, pour obtenir de lui quelque secours d'argent ; mais je me rappelai aussitôt que, malgré toute sa bonté, il m'avait resserré six mois dans une étroite prison pour ma première faute ; j'étais bien sûr qu'après un éclat tel que l'avait dû causer ma fuite de Saint-Sulpice, il me traiterait beaucoup plus rigoureusement.

Enfin, cette confusion de pensées en produisit une qui remit le calme tout d'un coup dans mon esprit, et que je m'étonnai de n'avoir pas eue plus tôt : ce fut de recourir à mon ami Tiberge, dans lequel j'étais bien certain de retrouver toujours le même fond de zèle et d'amitié. Rien n'est plus admirable et ne fait plus d'honneur à la vertu, que la confiance avec laquelle on s'adresse aux personnes dont on connaît parfaitement la probité ; on sent qu'il n'y a point de risque à courir : si

elles ne sont pas toujours en état d'offrir du secours, on est sûr qu'on en obtiendra du moins de la bonté et de la compassion. Le cœur, qui se ferme avec tant de soin au reste des hommes, s'ouvre naturellement en leur présence, comme une fleur s'épanouit à la lumière du soleil, dont elle n'attend qu'une douce influence.

Je regardai comme un effet de la protection du ciel de m'être souvenu si à propos de Tiberge, et je résolus de chercher les moyens de le voir avant la fin du jour. Je retournai sur-le-champ au logis, pour lui écrire un mot et lui marquer un lieu propre à notre entretien. Je lui recommandai le silence et la discrétion, comme un des plus importants services qu'il pût me rendre dans la situation de mes affaires.

La joie que l'espérance de le voir m'inspirait effaça les traces du chagrin que Manon n'aurait pas manqué d'apercevoir sur mon visage. Je lui parlai de notre malheur de Chaillot comme d'une bagatelle qui ne devait point l'alarmer; et Paris étant le lieu du monde où elle se voyait avec le plus de plaisir, elle ne fut pas fâchée de m'enten-

BIBLIOTHÈQUE ROYALE

dre dire qu'il était à propos d'y demeurer jusqu'à ce qu'on eût réparé à Chaillot quelques légers effets de l'incendie.

Une heure après, je reçus la réponse de Tiberge, qui me promettait de se rendre au lieu de l'assignation. J'y courus avec impatience. Je sentais néanmoins quelque honte d'aller paraître aux yeux d'un ami dont la seule présence devait être un reproche de mes désordres; mais l'opinion que j'avais de la bonté de son cœur, et l'intérêt de Manon, soutinrent ma hardiesse.

Je l'avais prié de se trouver au jardin du Palais-Royal. Il y était avant moi. Il vint m'embrasser aussitôt qu'il m'eut aperçu. Il me tint serré longtemps entre ses bras, et je sentis mon visage mouillé de ses larmes. Je lui dis que je ne me présentais à lui qu'avec confusion, et que je portais dans le cœur un vif sentiment de mon ingratitude; que la première chose dont je le conjurais était de m'apprendre s'il m'était encore permis de le regarder comme mon ami, après avoir mérité si justement de perdre son estime et son affection. Il me répondit, du ton le plus tendre, que rien

n'était capable de le faire renoncer à cette qualité ; que mes malheurs même, et, si je lui permettais de le dire, mes fautes et mes désordres, avaient redoublé sa tendresse pour moi ; mais que c'était une tendresse mêlée de la plus vive douleur, telle qu'on la sent pour une personne chère qu'on voit toucher à sa perte sans pouvoir la secourir.

Nous nous assîmes sur un banc. Hélas ! lui dis-

je avec un soupir parti du fond du cœur, votre compassion doit être excessive, mon cher Tiberge, si vous m'assurez qu'elle est égale à mes peines.

J'ai honte de vous les laisser voir : car je confesse que la cause n'en est pas glorieuse ; mais l'effet en est si triste, qu'il n'est pas besoin de m'aimer autant que vous faites pour en être attendri.

Il me demanda, comme une marque d'amitié, de lui raconter sans déguisement ce qui m'était arrivé depuis mon départ de Saint-Sulpice. Je le satisfis ; et, loin d'altérer quelque chose à la vérité ou de diminuer mes fautes pour les faire trouver plus excusables, je lui parlai de ma passion avec toute la force qu'elle m'inspirait. Je la lui représentai comme un de ces coups particuliers du destin qui s'attache à la ruine d'un misérable, et dont il est aussi impossible à la vertu de se défendre, qu'il l'a été à la sagesse de les prévoir. Je lui fis une vive peinture de mes agitations, de mes craintes, du désespoir où j'étais deux heures avant que de le voir, et de celui dans lequel j'allais retomber si j'étais abandonné par mes amis aussi impitoyablement que par la fortune; enfin j'attendris tellement le bon Tiberge, que je le vis aussi affligé par la compassion que je l'étais par le sentiment de mes peines.

Il ne se lassait point de m'embrasser et de m'exhorter à prendre du courage et de la consolation; mais, comme il supposait toujours qu'il fallait me séparer de Manon, je lui fis entendre nettement que c'était cette séparation même que je regardais comme la plus grande de mes infortunes, et que j'étais disposé à souffrir, non-seulement le dernier excès de la misère, mais la mort la plus cruelle, avant que de recevoir un remède plus insupportable que tous mes maux ensemble.

Expliquez-vous donc, me dit-il; quelle espèce de secours suis-je capable de vous donner, si vous vous révoltez contre toutes mes propositions? Je n'osais lui déclarer que c'était de sa bourse que j'avais besoin. Il le comprit pourtant à la fin; et, m'ayant confessé qu'il croyait m'entendre, il demeura quelque temps suspendu, avec l'air d'une personne qui balance. Ne croyez pas, reprit-il bientôt, que ma rêverie vienne d'un refroidissement de zèle et d'amitié; mais à quelle alternative me réduisez-vous, s'il faut que je vous refuse le seul secours que vous voulez accepter, ou que je blesse mon devoir en vous l'accordant? car n'est-

ce pas prendre part à votre désordre que de vous y faire persévérer?

Cependant, continua-t-il après avoir réfléchi un moment, je m'imagine que c'est peut-être l'état violent où l'indigence vous jette qui ne vous laisse pas assez de liberté pour choisir le meilleur parti. Il faut un esprit tranquille pour goûter la sagesse et la vérité. Je trouverai le moyen de vous faire avoir quelque argent. Permettez-moi, mon cher chevalier, ajouta-t-il en m'embrassant, d'y mettre seulement une condition : c'est que vous m'apprendrez le lieu de votre demeure, et que vous souffrirez que je fasse du moins mes efforts pour vous ramener à la vertu, que je sais que vous aimez, et dont il n'y a que la violence de vos passions qui vous écarte.

Je lui accordai sincèrement tout ce qu'il souhaitait, et je le priai de plaindre la malignité de mon sort, qui me faisait profiter si mal des conseils d'un ami si vertueux. Il me mena aussitôt chez un banquier de sa connaissance, qui m'avança cent pistoles sur son billet; car il n'était rien moins qu'en argent comptant. J'ai déjà dit qu'il n'était

pas riche. Son bénéfice valait mille écus ; mais comme c'était la première année qu'il le possédait, il n'avait encore rien touché du revenu : c'était sur les fruits futurs qu'il me faisait cette avance.

Je sentis tout le prix de sa générosité. J'en fus touché jusqu'au point de déplorer l'aveuglement d'un amour fatal qui me faisait violer tous les devoirs. La vertu eut assez de force pendant quelques moments pour s'élever dans mon cœur contre ma passion, et j'aperçus du moins, dans cet instant de lumière, la honte et l'indignité de mes chaînes. Mais ce combat fut léger et dura peu. La vue de Manon m'aurait fait précipiter du ciel ; et je m'étonnai, en me retrouvant près d'elle, que j'eusse pu traiter un moment de honteuse une tendresse si juste pour un objet si charmant.

Manon était une créature d'un caractère extraordinaire. Jamais fille n'eut moins d'attachement qu'elle pour l'argent ; mais elle ne pouvait être tranquille un moment avec la crainte d'en manquer. C'était du plaisir et des passe-temps qu'il lui fallait. Elle n'eût jamais voulu toucher un sou si l'on pouvait se divertir sans qu'il en coûte. Elle

ne s'informait pas même quel était le fonds de nos richesses, pourvu qu'elle pût passer agréablement la journée ; de sorte que, n'étant ni excessivement livrée au jeu, ni capable d'être éblouie par le faste des grandes dépenses, rien n'était plus facile que de la satisfaire, en lui faisant naître tous les jours des amusements de son goût. Mais c'était une chose si nécessaire pour elle d'être ainsi occupée par le plaisir, qu'il n'y avait pas le moindre fonds à faire sans cela sur son humeur et sur ses inclinations. Quoiqu'elle m'aimât tendrement, et que je fusse le seul, comme elle en convenait volontiers, qui pût lui faire goûter parfaitement les douceurs de l'amour, j'étais presque certain que sa tendresse ne tiendrait point contre de certaines craintes. Elle m'aurait préféré à toute la terre avec une fortune médiocre; mais je ne doutais nullement qu'elle ne m'abandonnât pour quelque nouveau B.... lorsqu'il ne me resterait que de la constance et de la fidélité à lui offrir.

Je résolus donc de régler si bien ma dépense particulière, que je fusse toujours en état de fournir aux siennes, et de me priver plutôt de mille

choses nécessaires que de la borner même pour le superflu. Le carrosse m'effrayait plus que tout le reste, car il n'y avait point d'apparence de pouvoir entretenir des chevaux et un cocher.

Je découvris ma peine à M. Lescaut. Je ne lui avais point caché que j'eusse reçu cent pistoles d'un ami. Il me répéta que si je voulais tenter le hasard du jeu, il ne désespérait point qu'en sacrifiant de bonne grâce une centaine de francs pour traiter ses associés, je ne pusse être admis, à sa recommandation, dans la ligue de l'industrie. Quelque répugnance que j'eusse à tromper, je me laissai entraîner par une cruelle nécessité.

M. Lescaut me présenta le soir même comme un de ses parents. Il ajouta que j'étais d'autant mieux disposé à réussir, que j'avais besoin des plus grandes faveurs de la fortune. Cependant, pour faire connaître que ma misère n'était pas celle d'un homme de néant, il leur dit que j'étais dans le dessein de leur donner à souper. L'offre fut acceptée. Je les traitai magnifiquement. On s'entretint longtemps de la gentillesse de ma figure et de mes heureuses dispositions. On prétendit

qu'il y avait beaucoup à espérer de moi, parce qu'ayant quelque chose dans la physionomie qui sentait l'honnête homme, personne ne se défierait de mes artifices. Enfin, on rendit grâces à M. Lescaut d'avoir procuré à l'ordre un novice de mon mérite, et l'on chargea un des chevaliers de me donner pendant quelques jours les instructions nécessaires.

Le principal théâtre de mes exploits devait être l'hôtel de Transilvanie, où il y avait une table de

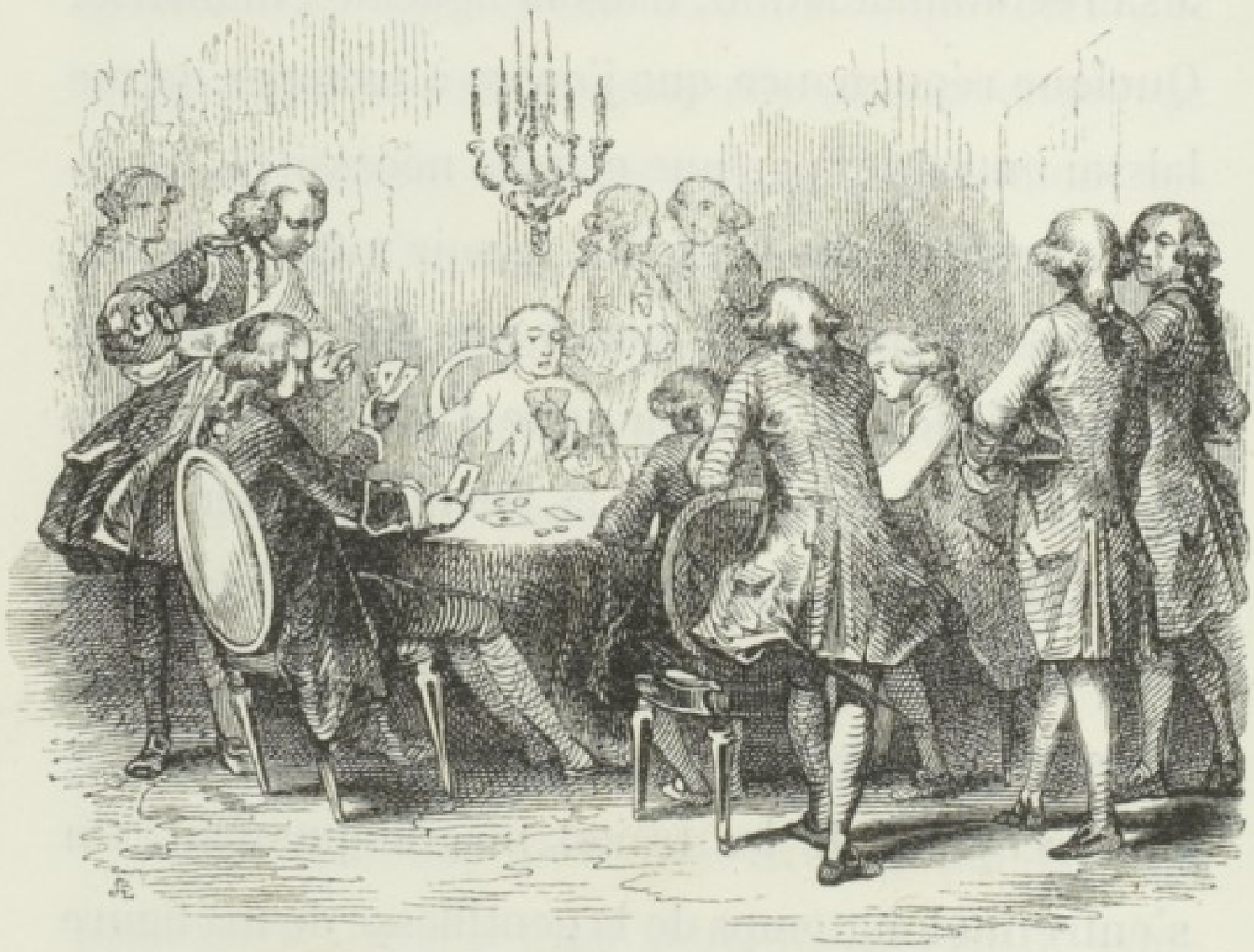

pharaon dans une salle, et divers autres jeux de

cartes et de dés dans la galerie. Cette académie se tenait au profit de M. le prince de R..... qui demeurait alors à Clagny, et la plupart de ses officiers étaient de notre société. Le dirai-je à ma honte? je profitai en peu de temps des leçons de mon maître. J'acquis surtout beaucoup d'habileté à faire une volte-face, à filer la carte; et m'aidant fort bien d'une longue paire de manchettes, j'escamotais assez légèrement pour tromper les yeux des plus habiles, et ruiner sans affectation quantité d'honnêtes joueurs. Cette adresse extraordinaire hâta si fort les progrès de ma fortune, que je me trouvai en peu de semaines des sommes considérables, outre celles que je partageais de bonne foi avec mes associés.

Je ne craignis plus alors de découvrir à Manon notre perte de Chaillot; et, pour la consoler en lui apprenant cette fâcheuse nouvelle, je louai une maison garnie, où nous nous établîmes avec un air d'opulence et de sécurité.

Tiberge n'avait pas manqué pendant ce temps-là de me rendre de fréquentes visites. Sa morale ne finissait point. Il recommençait sans cesse à me re-

présenter le tort que je faisais à ma conscience, à mon honneur et à ma fortune. Je recevais ses avis avec amitié, et quoique je n'eusse pas la moindre disposition à les suivre, je lui savais bon gré de son zèle, parce que j'en connaissais la source. Quelquefois je le raillais agréablement en présence même de Manon, et je l'exhortais à n'être pas plus scrupuleux qu'un grand nombre d'évêques et d'autres prêtres qui savent accorder fort bien une maîtresse avec un bénéfice. Voyez, lui disais-je, en lui montrant les yeux de la mienne, et dites-moi s'il y a des fautes qui ne soient pas justifiées par une si belle cause. Il prenait patience. Il la poussa même assez loin : mais lorsqu'il vit que mes richesses augmentaient, et que non-seulement je lui avais restitué ses cent pistoles, mais qu'ayant loué une nouvelle maison et doublé ma dépense, j'allais me replonger plus que jamais dans les plaisirs, il changea entièrement de ton et de manières. Il se plaignit de mon endurcissement; il me menaça des châtiments du ciel, et il me prédit une partie des malheurs qui ne tardèrent guère à m'arriver. Il est impossible, me dit-il, que les richesses

qui servent à l'entretien de vos désordres vous soient venues par des voies légitimes. Vous les avez acquises injustement ; elles vous seront ravies de même. La plus terrible punition de Dieu serait de vous en laisser jouir tranquillement. Tous mes conseils, ajouta-t-il, vous ont été inutiles ; je ne prévois que trop qu'il vous seront bientôt importuns. Adieu, ingrat et faible ami.

Puissent vos criminels plaisirs s'évanouir comme

une ombre ! puissent votre fortune et votre argent périr sans ressource; et vous, rester seul et nu, pour sentir la vanité des biens qui vous ont follement enivré ! C'est alors que vous me trouverez disposé à vous aimer et à vous servir; mais je romps aujourd'hui tout commerce avec vous, et je déteste la vie que vous menez.

Ce fut dans ma chambre, aux yeux de Manon, qu'il me fit cette harangue apostoslique. Il se leva pour se retirer. Je voulus le retenir; mais je fus arrêté par Manon, qui me dit que c'était un fou qu'il fallait laisser sortir.

Son discours ne laissa pas de faire quelque impression sur moi. Je remarque ainsi les diverses occasions où mon cœur sentit un retour vers le bien, parce que c'est à ce souvenir que j'ai dû ensuite une partie de ma force dans les plus malheureuses circonstances de ma vie.

Les caresses de Manon dissipèrent en un moment le chagrin que cette scène m'avait causé. Nous continuâmes de mener une vie toute composée de plaisir et d'amour. L'augmentation de nos richesses redoubla notre affection. Vénus et

la Fortune n'avaient point d'esclaves plus heureux ni plus tendres. Dieux! pourquoi nommer le monde un lieu de misères, puisqu'on y peut goûter de si charmantes délices! Mais, hélas! leur essence est de passer trop vite. Quelle autre félicité voudrait-on se proposer, si elles étaient de nature à durer toujours? Les nôtres eurent le sort commun, c'est-à-dire de durer peu et d'être suivies par des regrets amers.

J'avais fait au jeu des gains si considérables, que je pensais à placer une partie de mon argent. Mes domestiques n'ignoraient pas mes succès, surtout mon valet de chambre et la suivante de Manon, devant lesquels nous nous entretenions souvent sans défiance. Cette fille était jolie. Mon valet en était amoureux. Ils avaient affaire à des maîtres jeunes et faciles qu'ils s'imaginèrent pouvoir tromper aisément. Ils en conçurent le dessein, et ils l'exécutèrent si malheureusement pour nous, qu'ils nous mirent dans un état dont il ne nous a jamais été possible de nous relever.

M. Lescaut nous ayant un jour donné à souper, il était environ minuit lorsque nous retournâmes

au logis. J'appelai mon valet, et Manon sa femme de chambre; ni l'un ni l'autre ne parurent. On nous dit qu'ils n'avaient point été vus dans la maison depuis huit heures, et qu'ils étaient sortis après avoir fait transporter quelques caisses, suivant les ordres qu'ils disaient en avoir reçus de moi. Je pressentis une partie de la vérité, mais je ne formai point de soupçons qui ne fussent surpassés par ce que j'aperçus en entrant dans ma chambre. La serrure de mon cabinet avait été forcée et mon argent enlevé avec tous mes habits. Dans le temps que je réfléchissais seul sur cet accident, Manon vint tout effrayée m'apprendre qu'on avait fait le même ravage dans son appartement.

Le coup me parut si cruel, qu'il n'y eut qu'un effort extraordinaire de raison qui m'empêcha de me livrer aux cris et aux pleurs. La crainte de communiquer mon désespoir à Manon me fit affecter de prendre un visage tranquille. Je lui dis en badinant que je me vengerais sur quelque dupe à l'hôtel de Transilvanie. Cependant elle me sembla si sensible à notre malheur, que sa tristesse

eut bien plus de force pour m'affliger que ma joie feinte n'en avait eu pour l'empêcher d'être trop abattue. Nous sommes perdus, me dit-elle, les larmes aux yeux. Je m'efforçai en vain de la consoler par mes caresses. Mes propres pleurs trahissaient mon désespoir et ma consternation. En effet, nous étions ruinés si absolument, qu'il ne nous restait pas une chemise.

Je pris le parti d'envoyer chercher sur-le-champ M. Lescaut. Il me conseilla d'aller à l'heure même chez M. le lieutenant de police et M. le grand prévôt de Paris. J'y allai; mais ce fut pour mon plus grand malheur; car, outre que cette démarche et celles que je fis faire à ces deux officiers de justice ne produisirent rien, je donnai le temps à Lescaut d'entretenir sa sœur, et de lui inspirer pendant mon absence une horrible résolution. Il lui parla de M. de G... M..., vieux voluptueux, qui payait prodiguement les plaisirs, et il lui fit envisager tant d'avantages à se mettre à sa solde, que, troublée comme elle était par notre disgrâce, elle entra dans tout ce qu'il entreprit de lui persuader. Cet honorable marché fut conclu avant mon re-

BIBLIOTHÈQUE ROYALE I

tour, et l'exécution remise au lendemain, après que Lescaut aurait prévenu M. de G.... M....

Je le trouvai qui m'attendait au logis; mais Manon s'était couchée dans son appartement, et elle avait donné ordre à son laquais de me dire qu'ayant besoin d'un peu de repos, elle me priait de la laisser seule pendant cette nuit. Lescaut me quitta, après m'avoir offert quelques pistoles que j'acceptai.

Il était près de quatre heures lorsque je me mis au lit; et m'y étant encore occupé longtemps des moyens de rétablir ma fortune, je m'endormis si tard, que je ne pus me réveiller que vers onze heures ou midi. Je me levai promptement pour aller m'informer de la santé de Manon : on me dit qu'elle était sortie une heure auparavant avec son frère, qui était venu la prendre dans un carrosse de louage. Quoique une telle partie faite avec Lescaut me parût mystérieuse, je me fis violence pour suspendre mes soupçons. Je laissai couler quelques heures que je passai à lire. Enfin, n'étant plus le maître de mon inquiétude, je me promenai à grands pas dans nos appartements. J'a-

perçus dans celui de Manon une lettre cachetée qui était sur sa table. L'adresse était à moi, et l'écriture de sa main. Je l'ouvris avec un frisson mortel. Elle était conçue en ces termes :

« Je te jure, mon cher chevalier, que tu es l'i-
« dole de mon cœur, et qu'il n'y a que toi au
« monde que je puisse aimer de la façon dont je
« t'aime ; mais ne vois-tu pas, ma pauvre chère
« âme, que, dans l'état où nous sommes réduits,
« c'est une sotte vertu que la fidélité ? Crois-tu

« qu'on puisse être bien tendre lorsqu'on manque « de pain? La faim me causerait quelque méprise « fatale; je rendrais quelque jour le dernier sou- « pir en croyant en pousser un d'amour. Je t'a- « dore, compte là-dessus; mais laisse-moi pour « quelque temps le ménagement de notre fortune. « Malheur à qui va tomber dans mes filets! je tra- « vaille pour rendre mon chevalier riche et heu- « reux. Mon frère t'apprendra des nouvelles de ta « Manon, et qu'elle a pleuré de la nécessité de te « quitter. »

Je demeurai, après cette lecture, dans un état qui me serait difficile à décrire, car j'ignore encore aujourd'hui par quelle espèce de sentiment je fus alors agité. Ce fut une de ces situations uniques, auxquelles on n'a rien éprouvé qui soit semblable : on ne saurait les expliquer aux autres, parce qu'ils n'en ont pas l'idée; et l'on a peine à se les bien démêler à soi-même, parce qu'étant seules de leur espèce, cela ne se lie à rien dans la mémoire, et ne peut même être rapproché d'aucun sentiment connu. Cependant, de quelque nature que fussent les miens, il est certain qu'il de-

vait y entrer de la douleur, du dépit, de la jalousie et de la honte. Heureux s'il n'y fût pas entré encore plus d'amour !

Elle m'aime, je le veux croire ; mais ne faudrait-il pas, m'écriai-je, qu'elle fût un monstre pour me haïr ? Quels droits eut-on jamais sur un cœur que je n'aie pas sur le sien ? Que me reste-t-il à faire pour elle, après tout ce que je lui ai sacrifié ? Cependant elle m'abandonne ! et l'ingrate se croit à couvert de mes reproches en me disant qu'elle ne cesse pas de m'aimer ! Elle appréhende la faim ; grand Dieu ! quelle grossièreté de sentiments, et que c'est répondre mal à ma délicatesse ! Je ne l'ai pas appréhendée, moi qui m'y expose si volontiers pour elle, en renonçant à ma fortune et aux douceurs de la maison de mon père ; moi, qui me suis retranché jusqu'au nécessaire pour satisfaire ses petites humeurs et ses caprices ! Elle m'adore, dit-elle. Si tu m'adorais, ingrate, je sais bien de qui tu aurais pris des conseils ; tu ne m'aurais pas quitté du moins sans me dire adieu. C'est à moi qu'il faut demander quelles peines cruelles on sent à se séparer de ce qu'on adore. Il faudrait avoir

perdu l'esprit pour s'y exposer volontairement. Mes plaintes furent interrompues par une visite à laquelle je ne m'attendais pas : ce fut celle de Lescaut. Bourreau! lui dis-je en mettant l'épée à la main, où est Manon? qu'en as-tu fait? Ce mouvement l'effraya : il me répondit que si c'était ainsi que je le recevais lorsqu'il venait me rendre compte du service le plus considérable qu'il eût pu me rendre, il allait se retirer et ne remettrait jamais le pied chez moi. Je courus à la porte de la chambre, que je fermai soigneusement. Ne

t'imagine pas, lui dis-je en me tournant vers lui, que tu puisses me prendre encore une fois pour dupe et me tromper par des fables : il faut défendre ta vie, ou me faire retrouver Manon. Là ! que vous êtes vif ! repartit-il. C'est l'unique sujet qui m'amène. Je viens vous annoncer un bonheur auquel vous ne pensez pas, et pour lequel vous reconnaîtrez peut-être que vous m'avez quelque obligation. Je voulus être éclairci sur-le-champ.

Il me raconta que Manon, ne pouvant soutenir la crainte de la misère, et surtout l'idée d'être obligée tout d'un coup à la réforme de notre équipage, l'avait prié de lui procurer la connaissance de M. de G..... M...., qui passait pour un homme généreux. Il n'eut garde de me dire que le conseil était venu de lui, ni qu'il eût préparé les voies avant que de l'y conduire. Je l'y ai menée ce matin, continua-t-il, et cet honnête homme a été si charmé de son mérite, qu'il l'a invitée d'abord à lui tenir compagnie à sa maison de campagne, où il est allé passer quelques jours. Moi, ajouta Lescaut, qui ai pénétré tout d'un coup de quel avantage cela pouvait être pour vous, je lui ai fait

entendre adroitement que Manon avait essuyé des pertes considérables; et j'ai tellement piqué sa générosité, qu'il a commencé par lui faire un présent de deux cents pistoles. Je lui ai dit que cela était honnête pour le présent; mais que l'avenir amènerait à ma sœur de grands besoins; qu'elle s'était chargée d'ailleurs du soin d'un jeune frère, qui nous était resté sur les bras après la mort de nos père et mère, et que s'il la croyait digne de son estime, il ne la laisserait pas souffrir dans ce pauvre enfant, qu'elle regardait comme la moitié d'elle-même. Ce récit n'a pas manqué de l'attendrir. Il s'est engagé à louer une maison commode pour vous et pour Manon; c'est vous-même qui êtes ce pauvre petit frère orphelin; il a promis de vous meubler proprement et de vous fournir tous les mois quatre cents bonnes livres, qui en feront, si je compte bien, quatre mille huit cents à la fin de chaque année. Il a laissé ordre à son intendant, avant que de partir pour sa campagne, de chercher une maison et de la tenir prête pour son retour. Vous reverrez alors Manon, qui m'a chargé de vous embrasser mille fois pour elle,

et de vous assurer qu'elle vous aime plus que jamais.

Je m'assis en rêvant à cette bizarre disposition de mon sort. Je me trouvai dans un partage de sentiments, et par conséquent dans une incertitude si difficile à terminer, que je demeurai longtemps sans répondre à quantité de questions que Lescaut me faisait l'une sur l'autre. Ce fut dans ce moment que l'honneur et la vertu me firent sentir encore les atteintes du remords, et que je jetai les yeux en soupirant vers Amiens, vers la maison de mon père, vers Saint-Sulpice, et vers tous les lieux où j'avais vécu dans l'innocence. Par quel immense espace n'étais-je pas séparé de cet heureux état ! Je ne le voyais plus que de loin comme une ombre, qui s'attirait encore mes regrets et mes désirs, mais trop faible pour exciter mes efforts. Par quelle fatalité, disais-je, suis-je devenu si criminel? L'amour est une passion innocente; comment s'est-il changé pour moi en une source de misères et de désordres? Qui m'empêchait de vivre tranquille et vertueux avec Manon? Pourquoi ne l'épousai-je point avant que d'obtenir rien de

son amour ? mon père, qui m'aimait si tendrement, n'y aurait-il pas consenti si je l'en eusse pressé avec des instances légitimes ? Ah ! mon père l'aurait chérie lui-même comme une fille charmante, trop digne d'être la femme de son fils; je serais heureux avec l'amour de Manon, avec l'affection de mon père, avec l'estime des honnêtes gens, avec les biens de la fortune et la tranquillité de la vertu. Revers funeste ! Quel est l'infâme personnage qu'on vient ici me proposer ? Quoi ! j'irai partager ?... mais y a-t-il à balancer, si c'est Manon qui l'a réglé, et si je la perds sans cette complaisance ? M. Lescaut, m'écriai-je en fermant les yeux, comme pour écarter de si chagrinantes réflexions, si vous avez eu dessein de me servir, je vous rends grâce. Vous auriez pu prendre une voie plus honnête; mais c'est une chose finie, n'est-ce pas ? ne pensons donc plus qu'à profiter de vos soins et à remplir votre projet.

Lescaut, à qui ma colère, suivie d'un fort long silence, avait causé de l'embarras, fut ravi de me voir prendre un parti tout différent de celui qu'il avait appréhendé sans doute ; il n'était rien moins que

brave, et j'en eus de meilleures preuves dans la suite. Oui, oui, se hâta-t-il de me répondre, c'est un fort bon service que je vous ai rendu, et vous verrez que nous en tirerons plus d'avantages que vous ne vous y attendez. Nous concertâmes de quelle manière nous pourrions prévenir les défiances que M. de G.... M.... pouvait concevoir de notre fraternité, en me voyant plus grand et un peu plus âgé peut-être qu'il ne se l'imaginait. Nous

ne trouvâmes point d'autre moyen que de prendre

devant lui un air simple et provincial, et de lui faire croire que j'étais dans le dessein d'entrer dans l'état ecclésiastique, et que j'allais pour cela tous les jours au collége. Nous résolûmes aussi que je me mettrais fort mal la première fois que je serais admis à l'honneur de le saluer.

Il revint à la ville trois ou quatre jours après. Il conduisit lui-même Manon dans la maison que son intendant avait eu soin de préparer. Elle fit avertir aussitôt Lescaut de son retour, et celui-ci m'en ayant donné avis, nous nous rendîmes tous deux chez elle. Le vieil amant en était déjà sorti.

Malgré la résignation avec laquelle je m'étais soumis à ses volontés, je ne pus réprimer le murmure de mon cœur en la revoyant. Je lui parus triste et languissant. La joie de la retrouver ne l'emportait pas tout-à-fait sur le chagrin de son infidélité. Elle, au contraire, paraissait transportée du plaisir de me revoir. Elle me fit des reproches de ma froideur. Je ne pus m'empêcher de laisser échapper les noms de perfide et d'infidèle, que j'accompagnai d'autant de soupirs.

Elle me railla d'abord de ma simplicité; mais

lorsqu'elle vit mes regards s'attacher toujours tristement sur elle, et la peine que j'avais à digérer un changement si contraire à mon humeur et à mes désirs, elle passa seule dans son cabinet. Je la suivis un moment après. Je l'y trouvai tout en pleurs. Je lui demandai ce qui les causait. Il t'est bien aisé de le voir, me dit-elle : comment veux-tu que je vive, si ma vue n'est plus propre qu'à te causer un air sombre et chagrin ? Tu ne m'as pas fait une seule caresse depuis une heure que tu es ici, et tu as reçu les miennes avec la majesté du grand-turc au sérail.

Écoutez, Manon, lui répondis-je en l'embrassant, je ne puis vous cacher que j'ai le cœur mortellement affligé. Je ne parle point à présent des alarmes où votre fuite imprévue m'a jeté, ni de la cruauté que vous avez eue de m'abandonner sans un mot de consolation, après avoir passé la nuit dans un autre lit que le mien : le charme de votre présence m'en ferait oublier davantage. Mais croyez-vous que je puisse penser sans soupirs, et même sans larmes, continuai-je en en versant quelques-unes, à la triste et malheureuse vie que

vous voulez que je mène dans cette maison? Laissons ma naissance et mon honneur à part : ce ne sont plus des raisons si faibles qui doivent entrer en concurrence avec un amour tel que le mien ; mais cet amour même, ne vous imaginez-vous pas qu'il gémit de se voir si mal récompensé, ou plutôt traité si cruellement par une ingrate et dure maîtresse?...

Elle m'interrompit : Tenez, dit-elle, mon chevalier, il est inutile de me tourmenter par des reproches qui me percent le cœur lorsqu'ils viennent de vous. Je vois ce qui vous blesse. J'avais espéré que vous consentiriez au projet que j'avais fait pour rétablir un peu notre fortune, et c'était pour ménager votre délicatesse que j'avais commencé à l'exécuter sans votre participation ; mais j'y renonce, puisque vous ne l'approuvez pas. Elle ajouta qu'elle ne me demandait qu'un peu de complaisance pour le reste du jour ; qu'elle avait déjà reçu deux cents pistoles de son vieil amant ; qu'il lui avait promis de lui apporter le soir un beau collier de perles, avec d'autres bijoux, et par-dessus cela la moitié de la pension

annuelle qu'il lui avait promise. Laissez-moi seulement le temps, me dit-elle, de recevoir ses présents; je vous jure qu'il ne pourra se vanter des avantages que je lui ai donnés sur moi, car je l'ai remis jusqu'à présent à la ville. Il est vrai qu'il m'a baisé plus d'un million de fois les mains; il est juste qu'il paie ce plaisir, et ce ne sera point trop que cinq ou six mille francs, en proportionnant le prix à ses richesses et à son âge.

Sa résolution me fut beaucoup plus agréable que l'espérance des cinq mille livres. J'eus lieu de reconnaître que mon cœur n'avait point encore perdu tout sentiment d'honneur, puisqu'il était si satisfait d'échapper à l'infamie. Mais j'étais né pour les courtes joies et les longues douleurs. La fortune ne me délivra d'un précipice que pour me faire tomber dans un autre. Lorsque j'eus marqué à Manon, par mille caresses, combien je me croyais heureux de son changement, je lui dis qu'il fallait en instruire M. Lescaut, afin que nos mesures se prissent de concert. Il en murmura d'abord; mais les quatre ou cinq mille livres d'argent comptant le firent entrer gaiement dans nos

vues. Il fut donc réglé que nous nous trouverions tous à souper avec M. de G.... M...., et cela pour deux raisons : l'une, pour nous donner le plaisir d'une scène agréable, en me faisant passer pour un écolier, frère de Manon ; l'autre, pour empêcher ce vieux libertin de s'émanciper trop avec ma maîtresse, par le droit qu'il croyait s'être acquis en payant si libéralement d'avance. Nous devions nous retirer, Lescaut et moi, lorsqu'il monterait à la chambre où il comptait de passer la nuit ; et Manon, au lieu de le suivre, nous promit de sortir, et de la venir passer avec moi. Lescaut se chargea du soin d'avoir exactement un carrosse à la porte.

L'heure du souper étant venue, M. de G... M... ne se fit pas attendre longtemps. Lescaut était avec sa sœur dans la salle. Le premier compliment du vieillard fut d'offrir à sa belle un collier, des bracelets et des pendants de perles, qui valaient au moins mille écus. Il lui compta ensuite, en beaux louis d'or, la somme de deux mille quatre cents livres, qui faisaient la moitié de la pension. Il assaisonna son présent de quantité de dou-

BIBLIOTHEQUE ROYALE I

ceurs dans le goût de la vieille cour. Manon ne put lui refuser quelques baisers; c'était autant de droits qu'elle acquérait sur l'argent qu'il lui mettait entre les mains. J'étais à la porte, où je prêtais l'oreille, en attendant que Lescaut m'avertît d'entrer.

Il vint me prendre par la main, lorsque Manon

eut serré l'argent et les bijoux; me conduisant vers M. de G.... M...., il m'ordonna de lui faire la révérence. J'en fis deux ou trois des plus profondes. Excusez, Monsieur, lui dit Lescaut, c'est un enfant fort neuf. Il est bien éloigné, comme vous voyez, d'avoir les airs de Paris; mais nous espérons qu'un peu d'usage le façonnera. Vous aurez l'honneur de voir ici souvent Monsieur, ajouta-t-il en se tournant vers moi; faites bien votre profit d'un si bon modèle.

Le vieil amant parut prendre plaisir à me voir. Il me donna deux ou trois petits coups sur la joue, en me disant que j'étais un joli garçon, mais qu'il fallait être sur mes gardes à Paris, où les jeunes gens se laissent aller facilement à la débauche. Lescaut l'assura que j'étais naturellement si sage, que je ne parlais que de me faire prêtre, et que tout mon plaisir était à faire de petites chapelles. Je lui trouve l'air de Manon, reprit le vieillard, en me haussant le menton avec la main. Je répondis d'un air niais : Monsieur, c'est que nos deux chairs se touchent de bien proche; aussi, j'aime ma sœur Manon comme un autre moi-même. L'entendez-

B.N.F.

vous? dit-il à Lescaut. Il a de l'esprit. C'est dommage que cet enfant-là n'ait pas un peu plus de monde. Oh! Monsieur, repris-je, j'en ai vu beaucoup chez nous dans les églises, et je crois bien que j'en trouverai à Paris de plus sots que moi. Voyez! ajouta-t-il, cela est admirable pour un enfant de province.

Toute notre conversation fut à peu près du même genre pendant le souper. Manon, qui était étourdie, fut sur le point plusieurs fois de gâter tout par ses éclats de rire. Je trouvai l'occasion, en soupant, de lui raconter sa propre histoire et le mauvais sort qui le menaçait. Lescaut et Manon tremblaient pendant mon récit, surtout lorsque je faisais son portrait au naturel; mais l'amour-propre l'empêcha de s'y reconnaître, et je l'achevai si adroitement qu'il fut le premier à le trouver fort risible. Vous verrez que ce n'est pas sans raison que je me suis étendu sur cette ridicule scène.

Enfin l'heure du sommeil étant arrivée, il parla d'amour et d'impatience. Nous nous retirâmes, Lescaut et moi. On le conduisit à sa chambre; et

Manon étant sortie sous quelque prétexte, nous vint joindre à la porte. Le carrosse qui nous attendait trois ou quatre maisons plus bas, s'avança pour nous recevoir. Nous nous éloignâmes en un instant du quartier.

Quoiqu'à mes propres yeux cette action fût une véritable friponnerie, ce n'était pas la plus injuste que je crusse avoir à me reprocher. J'avais plus de scrupule sur l'argent que j'avais acquis au jeu. Cependant nous profitâmes aussi peu de l'un que de l'autre, et le ciel permit que la plus légère de ces deux injustices fût la plus rigoureusement punie.

M. de G.... M.... ne tarda pas longtemps à s'apercevoir qu'il était dupé. Je ne sais s'il fit, dès le soir même, quelques démarches pour nous découvrir; mais il eut assez de crédit pour n'en pas faire longtemps d'inutiles, et nous assez d'imprudence pour compter trop sur la grandeur de Paris et sur l'éloignement qu'il y avait de notre quartier au sien. Non-seulement il fut informé de notre demeure et de nos affaires présentes, mais il apprit aussi qui j'étais, la vie que j'avais menée

à Paris, l'ancienne liaison de Manon avec B...., la tromperie qu'elle lui avait faite; en un mot, toutes les parties scandaleuses de notre histoire. Il prit là-dessus la résolution de nous faire arrêter, et de nous faire traiter moins comme des criminels, que comme de fieffés libertins. Nous étions encore au lit, lorsqu'un exempt de police entra dans notre chambre avec une demi-douzaine de gardes. Ils se saisirent d'abord de notre argent, ou plutôt de celui de M. de G.... M...., et nous ayant fait lever brusquement, ils nous conduisirent à la porte, où nous trouvâmes deux carrosses, dans l'un desquels la pauvre Manon fut enlevée sans explication, et moi traîné dans l'autre à Saint-Lazare.

Il faut avoir éprouvé de tels revers pour juger du désespoir qu'ils peuvent causer. Nos gardes eurent la dureté de ne me pas permettre d'embrasser Manon, ni de lui dire une parole. J'ignorai longtemps ce qu'elle était devenue. Ce fut sans doute un bonheur pour moi de ne l'avoir pas su d'abord; car une catastrophe si terrible m'aurait fait perdre le sens, et peut-être la vie.

Ma malheureuse maîtresse fut donc enlevée à mes yeux, et menée dans une retraite que j'ai horreur de nommer. Quel sort pour une créature toute charmante, qui eût occupé le premier trône du monde, si tous les hommes eussent eu mes yeux et mon cœur! On ne l'y traita pas barbarement; mais elle fut resserrée dans une étroite prison, seule, condamnée à remplir tous les jours une certaine tâche de travail, comme une condition nécessaire pour obtenir quelque dégoûtante nourriture. Je n'appris ce triste détail que longtemps après, lorsque j'eus essuyé moi-même plusieurs mois d'une rude et ennuyeuse pénitence. Mes gardes ne m'ayant point averti non plus du lieu où ils avaient ordre de me conduire, je ne connus mon destin qu'à la porte de Saint-Lazare. J'aurais préféré la mort, dans ce moment, à l'état où je me crus près de tomber. J'avais de terribles idées de cette maison. Ma frayeur augmenta lorsqu'en entrant les gardes visitèrent une seconde fois mes poches, pour s'assurer qu'il ne me restait ni armes, ni moyens de défense.

Le supérieur parut à l'instant; il était prévenu

sur mon arrivée. Il me salua avec beaucoup de douceur. Mon père, lui dis-je, point d'indignités. Je perdrai mille vies avant que d'en souffrir une. Non, non, Monsieur, me répondit-il; vous prendrez une conduite sage, et nous serons contents l'un de l'autre. Il me pria de monter dans une chambre haute. Je le suivis sans résistance. Les archers nous accompagnèrent jusqu'à la porte;

et le supérieur y étant entré avec moi, leur fit signe de se retirer.

Je suis donc votre prisonnier! lui dis-je. Eh bien, mon père, que prétendez-vous faire de moi? Il me dit qu'il était charmé de me voir prendre un ton raisonnable; que son devoir serait de travailler à m'inspirer le goût de la vertu et de la religion, et le mien de profiter de ses exhortations et de ses conseils; que, pour peu que je voulusse répondre aux attentions qu'il aurait pour moi, je ne trouverais que du plaisir dans ma solitude. Ah! du plaisir, repris-je; vous ne savez pas, mon père, l'unique chose qui est capable de m'en faire goûter! Je le sais, reprit-il; mais j'espère que votre inclination changera. Sa réponse me fit comprendre qu'il était instruit de mes aventures, et peut-être de mon nom. Je le priai de m'éclaircir. Il me dit naturellement qu'on l'avait informé de tout.

Cette connaissance fut le plus rude de tous mes châtiments. Je me mis à verser un ruisseau de larmes avec toutes les marques d'un affreux désespoir. Je ne pouvais me consoler d'une hu-

miliation qui allait me rendre la fable de toutes les personnes de ma connaissance, et la honte de ma famille. Je passai ainsi huit jours dans le plus profond abattement, sans être capable de rien entendre ni de m'occuper d'autre chose que de mon opprobre. Le souvenir même de Manon n'ajoutait rien à ma douleur ; il n'y entrait du moins que comme un sentiment qui avait précédé cette nouvelle peine, et la passion dominante de mon âme était la honte et la confusion.

Il y a peu de personnes qui connaissent la force de ces mouvements particuliers du cœur. Le commun des hommes n'est sensible qu'à cinq ou six passions, dans le cercle desquelles leur vie se passe, et où toutes leurs agitations se réduisent. Otez-leur l'amour et la haine, le plaisir et la douleur, l'espérance et la crainte, ils ne sentent plus rien. Mais les personnes d'un caractère plus noble peuvent être remuées de mille façons différentes : il semble qu'elles aient plus de cinq sens, et qu'elles puissent recevoir des idées et des sensations qui passent les bornes ordinaires de la nature ; et comme elles ont un sentiment de cette grandeur, qui les élève au-dessus du vulgaire, il n'y a rien dont elles soient plus jalouses. De là vient qu'elles souffrent si impatiemment le mépris et la risée, et que la honte est une de leurs plus violentes agitations.

J'avais ce triste avantage à Saint-Lazare. Ma tristesse parut si excessive au supérieur, qu'en appréhendant les suites, il crut devoir me traiter avec beaucoup de douceur et d'indulgence. Il me visitait deux ou trois fois le jour. Il me prenait

souvent avec lui pour faire un tour de jardin, et son zèle s'épuisait en exhortations et en avis salutaires. Je les recevais avec douceur. Je lui marquais même de la reconnaissance. Il en tirait l'espoir de ma conversion.

Vous êtes d'un naturel si doux et si aimable, me dit-il un jour, que je ne puis comprendre les désordres dont on vous accuse. Deux choses m'étonnent : l'une, comment avec de si bonnes qualités vous avez pu vous livrer à l'excès du libertinage; et l'autre, que j'admire encore plus, comment vous recevez si volontiers mes conseils et mes instructions, après avoir vécu plusieurs années dans l'habitude du désordre. Si c'est repentir, vous êtes un exemple signalé des miséricordes du ciel; si c'est bonté naturelle, vous avez du moins un excellent fond de caractère qui me fait espérer que nous n'aurons pas besoin de vous retenir ici longtemps pour vous ramener à une vie honnête et réglée.

Je fus ravi de lui voir cette opinion de moi. Je résolus de l'augmenter par une conduite qui pût le satisfaire entièrement, persuadé que c'était le

plus sûr moyen d'abréger ma prison. Je lui demandai des livres. Il fut surpris que, m'ayant laissé le choix de ceux que je voulais lire, je me déterminai pour quelques auteurs sérieux. Je feignis de m'appliquer à l'étude avec le dernier attachement, et je lui donnai ainsi, dans toutes les occasions, des preuves du changement qu'il désirait.

Cependant il n'était qu'extérieur. Je dois le confesser à ma honte, je jouai à Saint-Lazare un personnage d'hypocrite. Au lieu d'étudier quand j'étais seul, je ne m'occupais qu'à gémir de ma destinée. Je maudissais ma prison et la tyrannie qui m'y retenait. Je n'eus pas plus tôt quelque relâche du côté de cet accablement où m'avait jeté la confusion, que je retombai dans les tourments de l'amour. L'absence de Manon, l'incertitude de son sort, la crainte de ne la revoir jamais, étaient l'unique objet de mes tristes méditations. Je me la figurais dans les bras de G... M..., car c'était la pensée que j'avais eue d'abord; et, loin de m'imaginer qu'il lui eût fait le même traitement qu'à moi, j'étais persuadé qu'il ne m'avait fait éloigner que pour la posséder tranquillement.

Je passais ainsi des jours et des nuits dont la longueur me paraissait éternelle. Je n'avais d'espérance que dans le succès de mon hypocrisie. J'observais soigneusement le visage et les discours du supérieur, pour m'assurer de ce qu'il pensait de moi; et je me faisais une étude de lui plaire, comme à l'arbitre de ma destinée. Il me fut aisé de reconnaître que j'étais parfaitement dans ses bonnes grâces. Je ne doutai plus qu'il ne fût disposé à me rendre service.

Je pris un jour la hardiesse de lui demander si c'était de lui que mon élargissement dépendait. Il me dit qu'il n'en était pas absolument le maître; mais que, sur son témoignage, il espérait que M. de G... M..., à la sollicitation duquel M. le lieutenant-général de police m'avait fait renfermer, consentirait à me rendre la liberté. Puis-je me flatter, repris-je doucement, que deux mois de prison que j'ai déjà essuyés lui paraîtront une expiation suffisante? Il me promit de lui en parler, si je le souhaitais. Je le priai instamment de me rendre ce bon office.

Il m'apprit deux jours après que G... M... avait

été si touché du bien qu'il avait entendu de moi, que non-seulement il paraissait être dans le dessein de me laisser voir le jour, mais qu'il avait même marqué beaucoup d'envie de me connaître plus particulièrement, et qu'il se proposait de me rendre une visite dans ma prison. Quoique sa présence ne pût m'être agréable, je la regardai comme un acheminement prochain à ma liberté.

Il vint effectivement à Saint-Lazare. Je lui trouvai l'air plus grave et moins sot qu'il ne l'avait eu dans la maison de Manon. Il me tint quelques discours de bon sens sur ma mauvaise conduite. Il ajouta, pour justifier apparemment ses propres désordres, qu'il était permis à la faiblesse des hommes de se procurer certains plaisirs que la nature exige, mais que la friponnerie et les artifices honteux méritaient d'être punis.

Je l'écoutai avec un air de soumission dont il parut satisfait. Je ne m'offensai pas même de lui entendre lâcher quelques railleries sur ma fraternité avec Lescaut et Manon, et sur les petites chapelles dont il supposait, me dit-il, que j'avais dû faire un grand nombre à Saint-Lazare, puisque je

trouvais tant de plaisir à cette pieuse occupation. Mais il lui échappa, malheureusement pour lui et pour moi-même, de me dire que Manon en aurait fait aussi sans doute de fort jolies à l'hôpital. Malgré le frémissement que le nom d'hôpital me causa, j'eus encore le pouvoir de le prier avec douceur de s'expliquer. Hé oui, reprit-il, il y a deux mois qu'elle apprend la sagesse à l'Hôpital-général, et je souhaite qu'elle en ait tiré autant de profit que vous à Saint-Lazare.

Quand j'aurais eu une prison éternelle, ou la mort même présente à mes yeux, je n'aurais pas été le maître de mon transport à cette affreuse nouvelle. Je me jetai sur lui avec une si furieuse

rage, que j'en perdis la moitié de mes forces. J'en eus assez, néanmoins, pour le renverser par terre, et pour le prendre à la gorge. Je l'étranglais, lorsque le bruit de sa chute et quelques cris aigus que je lui laissais à peine la liberté de pousser attirèrent le supérieur et plusieurs religieux dans ma chambre. On le délivra de mes mains.

J'avais presque perdu moi-même la force et la respiration. O Dieu! m'écriai-je en poussant mille soupirs; justice du ciel! faut-il que je vive un moment après une telle infamie! Je voulus me jeter encore sur le barbare qui venait de m'assassiner. On m'arrêta. Mon désespoir, mes cris et mes larmes passaient toute imagination. Je fis des choses si étonnantes, que tous les assistants, qui en ignoraient la cause, se regardaient les uns les autres avec autant de frayeur que de surprise.

M. de G.... M.... rajustait pendant ce temps-là sa perruque et sa cravate; et, dans le dépit d'avoir été si maltraité, il ordonnait au supérieur de me resserrer plus étroitement que jamais, et de me punir par tous les châtiments qu'on sait être usités à Saint-Lazare. Non, Monsieur, lui dit le

supérieur; ce n'est point avec une personne de la naissance de M. le chevalier que nous en usons de cette manière. Il est si doux d'ailleurs et si honnête, que j'ai peine à comprendre qu'il se soit porté à cet excès sans de fortes raisons. Cette réponse acheva de déconcerter M. de G... M... Il sortit en disant qu'il saurait faire plier le supérieur et moi, et tous ceux qui oseraient lui résister.

Le supérieur, ayant ordonné à ses religieux de le conduire, demeura seul avec moi. Il me conjura de lui apprendre promptement d'où venait ce désordre. O mon père! lui dis-je en continuant de pleurer comme un enfant, figurez-vous la plus horrible cruauté, imaginez-vous la plus détestable de toutes les barbaries : c'est l'action que l'indigne G... M... a eu la lâcheté de commettre. Oh! il m'a percé le cœur. Je n'en reviendrai jamais. Je veux vous raconter tout, ajoutai-je en sanglotant. Vous êtes bon, vous aurez pitié de moi. Je lui fis un récit abrégé de la longue et insurmontable passion que j'avais pour Manon; de la situation florissante de notre fortune avant que nous eussions été dépouillés par nos propres do-

BIBLIOTHEQUE ROYALE I

mestiques; des offres que G... M... avait faites à ma maîtresse; de la conclusion de leur marché, et de la manière dont il avait été rompu. Je lui représentai les choses, à la vérité, du côté le plus favorable pour nous : voilà, continuai-je, de quelle source est venu le zèle de M. de G... M... pour ma conversion. Il a eu le crédit de me faire ici renfermer par un pur motif de vengeance. Je le lui pardonne; mais, mon père, ce n'est pas tout; il a fait enlever cruellement la plus chère moitié de moi-même; il l'a fait mettre honteusement à l'Hôpital; il a eu l'impudence de me l'annoncer aujourd'hui de sa propre bouche. A l'Hôpital, mon père! O ciel! ma charmante maîtresse, ma chère reine à l'Hôpital, comme la plus infâme de toutes les créatures! Où trouverai-je assez de force pour ne pas mourir de douleur et de honte?

Le bon père me voyant dans cet excès d'affliction, entreprit de me consoler. Il me dit qu'il n'avait jamais compris mon aventure de la manière dont je la racontais; qu'il avait su, à la vérité, que je vivais dans le désordre; mais qu'il

s'était figuré que ce qui avait obligé M. de G... M... d'y prendre intérêt était quelque liaison d'estime et d'amitié avec ma famille; qu'il ne s'en était expliqué à lui-même que sur ce pied; que ce que je venais de lui apprendre mettrait beaucoup de changement dans mes affaires, et qu'il ne doutait point que le récit fidèle qu'il avait dessein d'en faire à M. le lieutenant-général de police ne pût contribuer à ma liberté. Il me demanda ensuite pourquoi je n'avais pas encore pensé à donner de mes nouvelles à ma famille, puisqu'elle n'avait point eu de part à ma captivité. Je satisfis à cette objection par quelques raisons prises de la douleur que j'avais appréhendé de causer à mon père, et de la honte que j'en aurais ressentie moi-même. Enfin, il me promit d'aller de ce pas chez le lieutenant de police, ne fût-ce, ajouta-t-il, que pour prévenir quelque chose de pis de la part de M. de G... M..., qui est sorti de cette maison fort mal satisfait, et qui est assez considéré pour se faire redouter.

J'attendis le retour du père avec toutes les agitations d'un malheureux qui touche au moment

de sa sentence. C'était pour moi un supplice inexprimable de me représenter Manon à l'Hôpital. Outre l'infamie de cette demeure, j'ignorais de quelle manière elle y était traitée; et le souvenir de quelques particularités que j'avais entendues de cette maison d'horreur renouvelait à tous moments mes transports. J'étais tellement résolu de la secourir, à quelque prix et par quelque moyen que ce pût être, que j'aurais mis le feu à Saint-Lazare, s'il m'eût été impossible d'en sortir autrement.

Je réfléchis donc sur les voies que j'avais à prendre, s'il arrivait que le lieutenant-général de police continuât de m'y retenir malgré moi. Je mis mon industrie à toutes les épreuves; je parcourus toutes les possibilités. Je ne vis rien qui pût m'assurer d'une évasion certaine, et je craignis d'être renfermé plus étroitement, si je faisais une tentative malheureuse. Je me rappelai le nom de quelques amis de qui je pouvais espérer du secours; mais quel moyen de leur faire savoir ma situation? Enfin, je crus avoir formé un plan si adroit qu'il pourrait réussir, et je remis à l'ar-

ranger encore mieux après le retour du père supérieur, si l'inutilité de sa démarche me le rendait nécessaire.

Il ne tarda pas à revenir. Je ne vis pas sur son visage les marques de joie qui accompagnent une bonne nouvelle. J'ai parlé, me dit-il, à M. le lieutenant-général de police, mais je lui ai parlé trop tard. M. de G... M... l'est allé voir en sortant d'ici, et l'a si fort prévenu contre vous, qu'il était sur le point de m'envoyer de nouveaux ordres pour vous resserrer davantage.

Cependant, lorsque je lui ai appris le fond de vos affaires, il a paru s'adoucir beaucoup; et, riant un peu de l'incontinence du vieux M. de G... M.., il m'a dit qu'il fallait vous laisser ici six mois pour le satisfaire, d'autant mieux, a-t-il dit, que cette demeure ne saurait vous être inutile. Il m'a recommandé de vous traiter honnêtement, et je vous réponds que vous ne vous plaindrez point de mes manières.

Cette explication du bon supérieur fut assez longue pour me donner le temps de faire une sage réflexion. Je conçus que je m'exposerais à

renverser mes desseins si je lui marquais trop d'empressement pour ma liberté. Je lui témoignai, au contraire, que, dans la nécessité de demeurer, c'était une douce consolation pour moi d'avoir quelque part à son estime. Je le priai ensuite, sans affectation, de m'accorder une grâce qui n'était de nulle importance pour personne, et qui servirait beaucoup à ma tranquillité : c'était de faire avertir un de mes amis, un saint ecclésiastique qui demeurait à Saint-Sulpice, que j'étais à Saint-Lazare, et de permettre que je reçusse quelquefois sa visite. Cette faveur me fut accordée sans délibérer.

C'était mon ami Tiberge dont il était question : non que j'espérasse de lui les secours nécessaires pour ma liberté, mais je voulais l'y faire servir comme un instrument éloigné, sans qu'il en eût même connaissance. En un mot, voici mon projet : je voulais écrire à Lescaut, et le charger, lui et nos amis communs, du soin de me délivrer. La première difficulté était de lui faire tenir ma lettre ; ce devait être l'office de Tiberge. Cependant, comme il le connaissait pour le frère de ma maîtresse, je craignais qu'il n'eût peine à se charger

de cette commission. Mon dessein était de renfermer ma lettre à Lescaut dans une autre lettre que je devais adresser à un honnête homme de ma connaissance, en le priant de rendre promptement la première à son adresse; et comme il était nécessaire que je visse Lescaut pour nous accorder dans nos mesures, je voulais lui marquer de venir à Saint-Lazare, et de demander à me voir sous le nom de mon frère aîné, qui était venu exprès à Paris pour prendre connaissance de mes affaires. Je remettais à convenir avec lui des moyens qui nous paraîtraient les plus expéditifs et les plus sûrs. Le père supérieur fit avertir Tiberge du désir que j'avais de l'entretenir. Ce fidèle ami ne m'avait pas tellement perdu de vue qu'il ignorât mon aventure; il savait que j'étais à Saint-Lazare, et peut-être n'avait-il pas été fâché de cette disgrâce, qu'il croyait capable de me ramener au devoir. Il accourut aussitôt à ma chambre.

Notre entretien fut plein d'amitié. Il voulut être informé de mes dispositions. Je lui ouvris mon cœur sans réserve, excepté sur le dessein de ma fuite. Ce n'est pas à vos yeux, cher ami, lui

dis-je, que je veux paraître ce que je ne suis point. Si vous avez cru trouver ici un ami sage et réglé dans ses désirs, un libertin réveillé par les châtiments du ciel; en un mot, un cœur dégagé de l'amour et revenu des charmes de sa Manon, vous avez jugé trop favorablement de moi. Vous me revoyez tel que vous me laissâtes il y a quatre mois : toujours tendre, et toujours malheureux par cette fatale tendresse dans laquelle je ne me lasse point de chercher mon bonheur.

Il me répondit que l'aveu que je faisais me rendait inexcusable ; qu'on voyait bien des pécheurs qui s'enivraient du faux bonheur du vice jusqu'à le préférer hautement à celui de la vertu, mais que c'était du moins à des images de bonheur qu'ils s'attachaient, et qu'ils étaient les dupes de l'apparence; mais que de reconnaître, comme je le faisais, que l'objet de mes attachements n'était propre qu'à me rendre coupable et malheureux, et de continuer à me précipiter volontairement dans l'infortune et dans le crime, c'était une contradiction d'idées et de conduite qui ne faisait pas honneur à ma raison.

Tiberge, repris-je, qu'il vous est aisé de vaincre lorsqu'on n'oppose rien à vos armes! Laissez-moi raisonner à mon tour. Pouvez-vous prétendre que ce que vous appelez le bonheur de la vertu soit exempt de peines, de traverses et d'inquiétudes? Quel nom donnerez-vous à la prison, aux croix, aux supplices et aux tortures des tyrans? Direz-vous, comme font les mystiques, que ce qui tourmente le corps est un bonheur pour l'âme? Vous n'oseriez le dire; c'est un paradoxe insoutenable. Ce bonheur que vous relevez tant, est donc mêlé de mille peines; ou, pour parler plus juste, ce n'est qu'un tissu de malheurs, au travers desquels on tend à la félicité. Or, si la force de l'imagination fait trouver du plaisir dans ces maux mêmes, parce qu'ils peuvent conduire à un terme heureux qu'on espère, pourquoi traitez-vous de contradictoire et d'insensée dans ma conduite une disposition toute semblable? J'aime Manon : je tends, au travers de mille douleurs, à vivre heureux et tranquille auprès d'elle. La voie par où je marche est malheureuse; mais l'espérance d'arriver à mon terme y répand toujours de la dou-

ceur, et je me croirai trop bien payé, par un moment passé avec elle, de tous les chagrins que j'essuie pour l'obtenir. Toutes choses me paraissent donc égales de votre côté et du mien; ou, s'il y a quelque différence, elle est encore à mon avantage : car le bonheur que j'espère est proche, et l'autre est éloigné; le mien est de la nature des peines, c'est-à-dire sensible au corps; et l'autre est d'une nature inconnue, qui n'est certaine que par la foi.

Tiberge parut effrayé de ce raisonnement. Il recula deux pas, en me disant de l'air le plus

sérieux, que non-seulement ce que je venais de dire blessait le bon sens, mais que c'était un malheureux sophisme d'impiété et d'irréligion; car cette comparaison, ajouta-t-il, du terme de vos peines avec celui qui est proposé par la religion, est une idée des plus libertines et des plus monstrueuses.

J'avoue, repris-je, qu'elle n'est pas juste; mais, prenez-y garde, ce n'est pas sur elle que porte mon raisonnement. J'ai eu dessein d'expliquer ce que vous regardez comme une contradiction dans la persévérance d'un amour malheureux; et je crois avoir fort bien prouvé que si c'en est une, vous ne sauriez vous en sauver plus que moi. C'est à cet égard seulement que j'ai traité les choses d'égales, et je soutiens encore qu'elles le sont.

Répondrez-vous que le terme de la vertu est infiniment supérieur à celui de l'amour? qui refuse d'en convenir? Mais est-ce de quoi il est question? Ne s'agit-il pas de la force qu'ils ont l'un et l'autre pour faire supporter les peines? Jugeons-en par l'effet : combien trouve-t-on de déserteurs de la

sévère vertu, et combien en trouverez-vous peu de l'amour?

Répondrez-vous encore que s'il y a des peines dans l'exercice du bien, elles ne sont pas infaillibles et nécessaires; qu'on ne trouve plus de tyrans ni de croix, et qu'on voit quantité de personnes vertueuses mener une vie douce et tranquille? Je vous dirai de même qu'il y a des amours paisibles et fortunés; et ce qui fait encore une différence qui m'est extrêmement avantageuse, j'ajouterai que l'amour, quoiqu'il trompe assez souvent, ne promet du moins que des satisfactions et des joies, au lieu que la religion veut qu'on s'attende à une pratique triste et mortifiante.

Ne vous alarmez pas, ajoutai-je en voyant son zèle prêt à s'effaroucher; l'unique chose que je veux conclure ici, c'est qu'il n'y a point de plus mauvaise méthode pour dégoûter un cœur de l'amour, que de lui en décrier les douceurs, et de lui promettre plus de bonheur dans l'exercice de la vertu. De la manière dont nous sommes faits, il est certain que notre félicité consiste dans le plaisir; je défie qu'on s'en forme une autre idée : or, le cœur n'a

pas besoin de se consulter longtemps pour sentir que, de tous les plaisirs, les plus doux sont ceux de l'amour. Il s'aperçoit bientôt qu'on le trompe, lorsqu'on lui en promet ailleurs de plus charmants; et cette tromperie le dispose à se défier des promesses les plus solides.

Prédicateurs qui voulez me ramener à la vertu, dites-moi qu'elle est indispensablement nécessaire; mais ne me déguisez pas qu'elle est sévère et pénible. Établissez bien que les délices de l'amour sont passagères, qu'elles sont défendues, qu'elles seront suivies par d'éternelles peines, et, ce qui fera peut-être encore plus d'impression sur moi, que plus elles sont douces et charmantes, plus le ciel sera magnifique à récompenser un si grand sacrifice; mais confessez qu'avec des cœurs tels que nous les avons, elles sont ici-bas nos plus parfaites félicités.

Cette fin de mon discours rendit le calme à mon ami Tiberge. Il convint qu'il y avait quelque chose de raisonnable dans mes pensées. La seule objection qu'il ajouta fut de me demander pourquoi je n'entrais pas du moins dans mes propres princi-

pes, en sacrifiant mon amour à l'espérance de cette rémunération, dont je me faisais une si grande idée. O cher ami! lui répondis-je, c'est ici que je reconnais ma misère et ma faiblesse : hélas! oui, c'est mon devoir d'agir comme je raisonne; mais l'action est-elle en mon pouvoir? De quel secours n'aurais-je pas besoin pour oublier les charmes de Manon? Dieu me pardonne! reprit Tiberge, je pense que voici encore un de nos jansénistes. Je ne sais ce que je suis, répliquai-je, et je ne vois pas trop clairement ce qu'il faut être ; mais je n'éprouve que trop la vérité de ce qu'ils disent.

Cette conversation servit du moins à renouveler la pitié de mon ami. Il comprit qu'il y avait plus de faiblesse que de malignité dans mes désordres. Son amitié en fut plus disposée dans la suite à me donner des secours, sans lesquels j'aurais péri infailliblement de misère. Cependant, je ne lui fis pas la moindre ouverture du dessein que j'avais de m'échapper de Saint-Lazare. Je le priai seulement de se charger de ma lettre. Je l'avais préparée avant qu'il fût venu, et je ne manquai point de prétextes pour colorer la nécessité où j'étais d'é-

crire. Il eut la fidélité de la porter exactement, et Lescaut reçut avant la fin du jour celle qui était pour lui.

Il me vint voir le lendemain, et il passa heureusement sous le nom de mon frère. Ma joie fut extrême en l'apercevant dans ma chambre. J'en fermai la porte avec soin. Ne perdons pas un seul moment, lui dis-je; apprenez-moi d'abord des nouvelles de Manon, et donnez-moi ensuite un bon conseil pour rompre mes fers. Il m'assura qu'il n'avait pas vu sa sœur depuis le jour qui avait précédé mon emprisonnement; qu'il n'avait appris son sort et le mien qu'à force d'informations et de soins; que, s'étant présenté deux ou trois fois à l'Hôpital, on lui avait refusé la liberté de lui parler. Malheureux G... M..., m'écriai-je, que tu me le paieras cher!

Pour ce qui regarde votre délivrance, continua Lescaut, c'est une entreprise moins facile que vous ne pensez. Nous passâmes hier la soirée, deux de mes amis et moi, à observer toutes les parties extérieures de cette maison, et nous jugeâmes que vos fenêtres étant sur une cour entourée de bâ-

timents, comme vous nous l'aviez marqué, il y aurait bien de la difficulté à vous tirer de là. Vous êtes d'ailleurs au troisième étage, et nous ne pouvons introduire ici ni cordes ni échelles. Je ne vois donc nulle ressource du côté du dehors. C'est dans la maison même qu'il faudrait imaginer quelque artifice.

Non, repris-je, j'ai tout examiné, surtout depuis que ma clôture est un peu moins rigoureuse, par l'indulgence du supérieur. La porte de ma chambre ne se ferme plus avec la clef, j'ai la liberté de me promener dans les galeries des religieux; mais tous les escaliers sont bouchés par des portes épaisses, qu'on a soin de tenir fermées la nuit et le jour, de sorte qu'il est impossible que la seule adresse puisse me sauver.

Attendez, repris-je, après avoir un peu réfléchi sur une idée qui me parut excellente; pourriez-vous m'apporter un pistolet? Aisément, me dit Lescaut; mais voulez-vous tuer quelqu'un? Je l'assurai que j'avais si peu dessein de tuer, qu'il n'était pas même nécessaire que le pistolet fût chargé. Apportez-le-moi demain, ajoutai-je, et ne

manquez pas de vous trouver, le soir à onze heures, vis-à-vis la porte de cette maison, avec deux ou trois de nos amis. J'espère que je pourrai vous y rejoindre. Il me pressa en vain de lui en apprendre davantage. Je lui dis qu'une entreprise telle que je la méditais ne pouvait paraître raisonnable qu'après avoir réussi. Je le priai d'abréger sa visite, afin qu'il trouvât plus de facilité à me revoir le lendemain. Il fut admis avec aussi peu de peine que la première fois. Son air était grave ; il n'y a personne qui ne l'eût pris pour un homme d'honneur.

Lorsque je me trouvai muni de l'instrument de ma liberté, je ne doutai presque plus du succès de mon projet. Il était bizarre et hardi ; mais de quoi n'étais-je pas capable avec les motifs qui m'animaient ? J'avais remarqué, depuis qu'il m'était permis de sortir de ma chambre et de me promener dans les galeries, que le portier apportait chaque jour au soir les clefs de toutes les portes au supérieur, et qu'il régnait ensuite un profond silence dans la maison, qui marquait que tout le monde était retiré. Je pouvais aller sans obstacle, par une galerie de communication, de ma chambre

BIBLIOTHEQUE ROYALE

à celle de ce père. Ma résolution était de lui prendre ses clefs, en l'épouvantant avec mon pistolet, s'il faisait difficulté de me les donner, et de m'en servir pour gagner la rue. J'en attendis le temps avec impatience. Le portier vint à l'heure ordinaire, c'est-à-dire un peu après neuf heures. J'en laissai passer encore une, pour m'assurer que tous les religieux et les domestiques étaient endormis. Je partis enfin avec mon arme et une chandelle allumée. Je frappai d'abord doucement à la porte du père pour l'éveiller sans bruit. Il m'entendit au second coup; et, s'imaginant sans doute que c'était quelque religieux qui se trouvait mal et qui avait besoin de secours, il se leva pour m'ouvrir. Il eut néanmoins la précaution de demander au travers de la porte qui c'était et ce qu'on voulait de lui. Je fus obligé de me nommer; mais j'affectai un ton plaintif, pour lui faire comprendre que je ne me trouvais pas bien. Ha, c'est vous, mon cher fils, me dit-il en ouvrant la porte. Qu'est-ce donc qui vous amène si tard? J'entrai dans sa chambre, et, l'ayant tiré à l'autre bout opposé à la porte, je lui déclarai qu'il m'était impos-

sible de demeurer plus longtemps à Saint-Lazare ; que la nuit était un temps commode pour sortir sans être aperçu, et que j'attendais de son amitié qu'il consentirait à m'ouvrir les portes, ou à me prêter ses clefs pour les ouvrir moi-même.

Ce compliment devait le surprendre. Il demeura quelque temps à me considérer sans me répondre : comme je n'en avais pas à perdre, je repris la parole pour lui dire que j'étais fort touché de toutes ses bontés, mais que la liberté étant le plus cher de tous les biens, surtout pour moi à qui on la

ravissait injustement, j'étais résolu de me la procurer cette nuit même à quelque prix que ce fût ; et, de peur qu'il ne lui prît envie d'élever la voix pour appeler du secours, je lui fis voir une honnête raison de silence que je tenais sous mon justaucorps. Un pistolet! me dit-il. Quoi! mon fils, vous voulez m'ôter la vie pour reconnaître la considération que j'ai eue pour vous? A Dieu ne plaise, lui répondis-je. Vous avez trop d'esprit et de raison pour me mettre dans cette nécessité ; mais je veux être libre, et j'y suis si résolu, que si mon projet manque par votre faute, c'est fait de vous absolument. Mais, mon cher fils, reprit-il d'un air pâle et effrayé, que vous ai-je fait? quelle raison avez-vous de vouloir ma mort? Eh non, répliquai-je avec impatience, je n'ai pas dessein de vour tuer : si vous voulez vivre, ouvrez-moi la porte, et je suis le meilleur de vos amis. J'aperçus les clefs qui étaient sur sa table ; je les pris, et je le priai de me suivre, en faisant le moins de bruit qu'il pourrait.

Il fut obligé de s'y résoudre. A mesure que nous avancions et qu'il ouvrait une porte, il me répétait

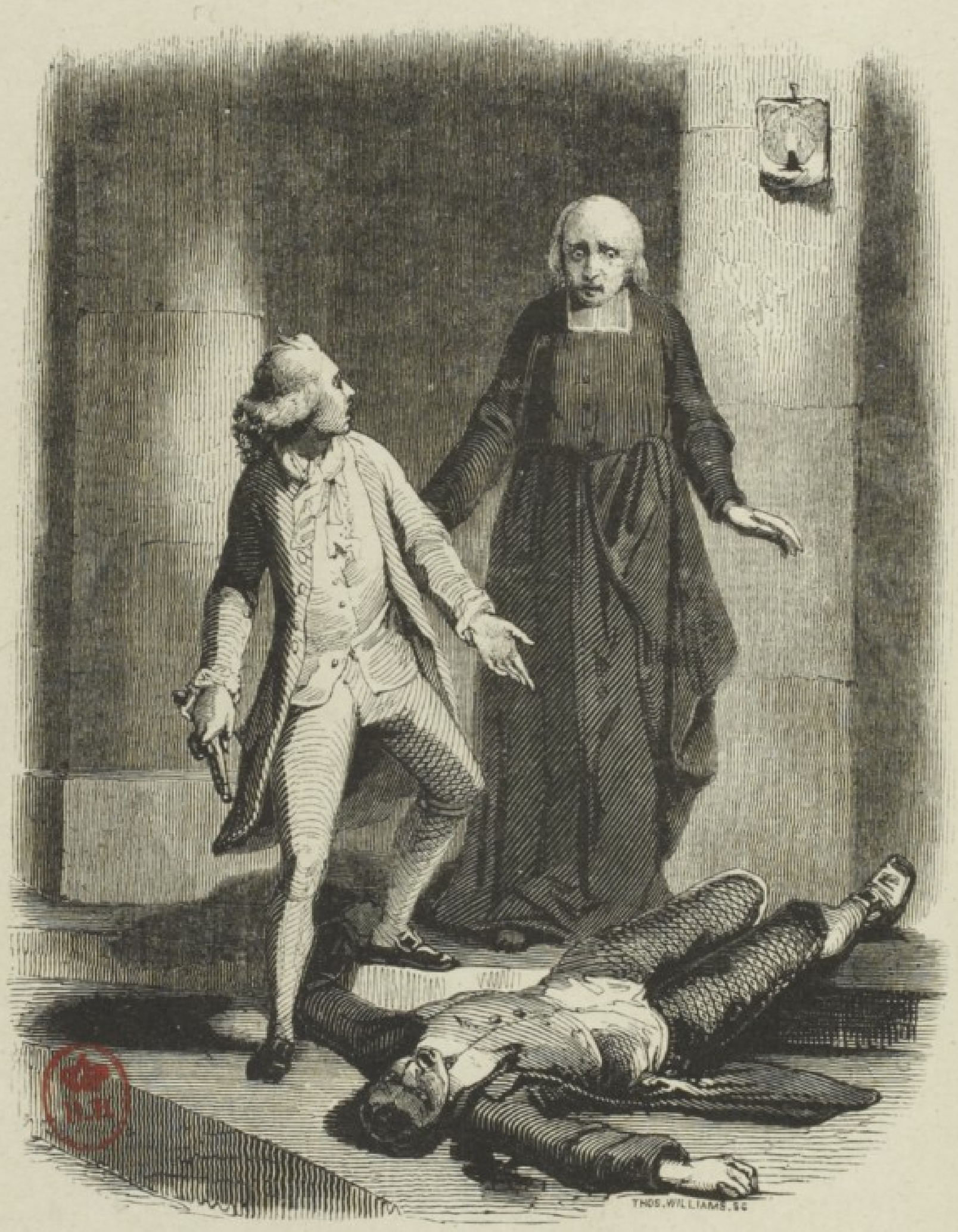
THOS. WILLIAMS. SC

avec un soupir : Ah! mon fils, ah! qui l'aurait jamais cru! Point de bruit, mon père, répétais-je de mon côté à tout moment. Enfin nous arrivâmes à une espèce de barrière qui est avant la grande porte de la rue. Je me croyais déjà libre, et j'étais derrière le père avec ma chandelle dans une main, et mon pistolet dans l'autre.

Pendant qu'il s'empressait d'ouvrir, un domestique, qui couchait dans une petite chambre voisine, entendant le bruit de quelques verrous, se lève et met la tête à sa porte. Le bon père le crut apparemment capable de m'arrêter. Il lui ordonna avec beaucoup d'imprudence de venir à son secours. C'était un puissant coquin qui s'élança sur moi sans balancer. Je ne le marchandai point; je lui lâchai le coup au milieu de la poitrine : Voilà de quoi vous êtes cause, mon père, dis-je assez fièrement à mon guide. Mais que cela ne vous empêche point d'achever, ajoutai-je en le poussant vers la dernière porte. Il n'osa refuser de l'ouvrir. Je sortis heureusement, et je trouvai à quatre pas Lescaut qui m'attendait avec deux amis, suivant sa promesse.

Nous nous éloignâmes. Lescaut me demanda s'il n'avait pas entendu tirer un pistolet : C'est votre faute, lui dis-je, pourquoi me l'apportiez-vous chargé? Cependant je le remerciai d'avoir eu cette précaution, sans laquelle j'étais sans doute à Saint-Lazare pour longtemps. Nous allâmes passer la nuit chez un traiteur, où je me remis un peu de la mauvaise chère que j'avais faite depuis près de trois mois. Je ne pus néanmoins m'y livrer au plaisir. Je souffrais mortellement pour Manon. Il faut la délivrer, dis-je à mes trois amis. Je n'ai souhaité la liberté que dans cette vue. Je vous demande le secours de votre adresse : pour moi, j'y emploierai jusqu'à ma vie.

Lescaut, qui ne manquait pas d'esprit et de prudence, me représenta qu'il fallait aller bride en main; que mon évasion de Saint-Lazare, et le malheur qui m'était arrivé en sortant, causeraient infailliblement du bruit; que le lieutenant-général de police me ferait chercher, et qu'il avait les bras longs; enfin, que si je ne voulais pas être exposé à quelque chose de pis que Saint-Lazare, il était à propos de me tenir couvert et renfermé

pendant quelques jours, pour laisser au premier feu de mes ennemis le temps de s'éteindre. Son conseil était sage ; mais il aurait fallu l'être aussi pour le suivre. Tant de lenteur et de ménagement ne s'accordait pas avec ma passion. Toute ma complaisance se réduisit à lui promettre que je passerais le jour suivant à dormir. Il m'enferma dans sa chambre, où je demeurai jusqu'au soir.

J'employai une partie de ce temps à former des projets et des expédients pour secourir Manon. J'étais bien persuadé que sa prison était encore plus impénétrable que n'avait été la mienne. Il n'était pas question de force et de violence ; il fallait de l'artifice ; mais la déesse même de l'invention n'aurait su par où commencer. J'y vis si peu de jour, que je remis à considérer mieux les choses lorsque j'aurais pris quelques informations sur l'arrangement intérieur de l'Hôpital.

Aussitôt que la nuit m'eut rendu la liberté, je priai Lescaut de m'accompagner. Nous liâmes conversation avec un des portiers, qui nous parut homme de bon sens. Je feignis d'être un étranger qui avait entendu parler avec admiration de l'Hô-

pital-général, et de l'ordre qui s'y observe. Je l'interrogeai sur les plus minces détails; et de circonstance en circonstance nous tombâmes sur les administrateurs, dont je le priai de m'apprendre les noms et les qualités. Les réponses qu'il me fit sur ce dernier article me firent naître une pensée dont je m'applaudis aussitôt, et que je ne tardai point à mettre en œuvre. Je lui demandai, comme une chose essentielle à mon dessein, si ces messieurs avaient des enfants. Il me dit qu'il ne pouvait pas m'en rendre un compte certain; mais que pour M. de T...., qui était un des principaux, il lui connaissait un fils en âge d'être marié, qui était venu plusieurs fois à l'Hôpital avec son père. Cette assurance me suffisait.

Je rompis presque aussitôt notre entretien, et je fis part à Lescaut, en retournant chez lui, du dessein que j'avais conçu. Je m'imagine, lui dis-je, que M. de T.... le fils, qui est riche et de bonne famille, est dans un certain goût de plaisirs, comme la plupart des jeunes gens de son âge. Il ne saurait être ennemi des femmes, ni ridicule au point de refuser ses services pour une affaire

d'amour. J'ai formé le dessein de l'intéresser à la liberté de Manon. S'il est honnête homme et qu'il ait des sentiments, il nous accordera son secours par générosité. S'il n'est point capable d'être conduit par ce motif, il fera du moins quelque chose pour une fille aimable, ne fût-ce que par l'espérance d'avoir part à ses faveurs. Je ne veux pas différer de le voir, ajoutai-je, plus longtemps que jusqu'à demain. Je me sens si consolé par ce projet, que j'en tire un bon augure.

Lescaut convint lui-même qu'il y avait de la vraisemblance dans mes idées, et que nous pouvions espérer quelque chose par cette voie. J'en passai la nuit moins tristement.

Le matin étant venu, je m'habillai le plus proprement qu'il me fut possible dans l'état d'indigence où j'étais, et je me fis conduire dans un fiacre à la maison de M. de T.... Il fut surpris de recevoir la visite d'un inconnu. J'augurai bien de sa physionomie et de ses civilités. Je m'expliquai naturellement avec lui, et, pour échauffer ses sentiments naturels, je lui parlai de ma passion et du mérite de ma maîtresse comme de deux

choses qui ne pouvaient être égalées que l'une par l'autre. Il me dit que, quoiqu'il n'eût jamais vu Manon, il avait entendu parler d'elle, du moins s'il s'agissait de celle qui avait été la maîtresse du vieux G... M... Je ne doutai point qu'il ne fût informé de la part que j'avais eue à cette aventure; et, pour le gagner de plus en plus, en me faisant un mérite de ma confiance, je lui racontai le détail de tout ce qui était arrivé à Manon et à moi. Vous voyez, Monsieur, continuai-je, que l'intérêt de ma vie et celui de mon cœur sont maintenant

entre vos mains. L'un ne m'est pas plus cher que l'autre. Je n'ai point de réserve avec vous, parce que je suis informé de votre générosité, et que la ressemblance de nos âges me fait espérer qu'il s'en trouvera quelqu'une dans nos inclinations.

Il parut fort sensible à cette marque d'ouverture et de candeur. Sa réponse fut celle d'un homme qui a du monde et des sentiments; ce que le monde ne donne pas toujours et qu'il fait perdre souvent. Il me dit qu'il mettait ma visite au rang de ses bonnes fortunes, qu'il regarderait mon amitié comme une de ses plus heureuses acquisitions, et qu'il s'efforcerait de la mériter par l'ardeur de ses services. Il ne promit pas de me rendre Manon, parce qu'il n'avait, me dit-il, qu'un crédit médiocre et mal assuré; mais il m'offrit de me procurer le plaisir de la voir, et de faire tout ce qui serait en sa puissance pour la remettre entre mes bras. Je fus plus satisfait de cette incertitude de son crédit, que je ne l'aurais été d'une pleine assurance de remplir tous mes désirs. Je trouvai, dans la modération de ses offres, une marque de franchise dont je fus charmé. En un

mot, je me promis tout de ses bons offices. La seule promesse de me faire voir Manon m'aurait fait tout entreprendre pour lui. Je lui marquai quelque chose de ces sentiments, d'une manière qui le persuada aussi que je n'étais pas d'un mauvais naturel. Nous nous embrassâmes avec tendresse, et nous devînmes amis, sans autre raison que la bonté de nos cœurs, et une simple disposition qui porte un homme tendre et généreux à aimer un autre homme qui lui ressemble.

Il poussa les marques de son estime bien plus loin : car, ayant combiné mes aventures, et jugeant qu'en sortant de Saint-Lazare je ne devais pas me trouver à mon aise, il m'offrit sa bourse, et il me pressa de l'accepter. Je ne l'acceptai point, mais je lui dis : C'est trop, mon cher Monsieur. Si avec tant de bonté et d'amitié vous me faites revoir ma chère Manon, je vous suis attaché pour la vie. Si vous me rendez tout-à-fait cette chère créature, je ne croirai pas être quitte en versant tout mon sang pour vous servir.

Nous ne nous séparâmes qu'après être convenus du temps et du lieu où nous devions nous

retrouver ; il eut la complaisance de ne pas me remettre plus loin que l'après-midi du même jour.

Je l'attendis dans un café, où il vint me rejoindre vers les quatre heures, et nous prîmes ensemble le chemin de l'Hôpital. Mes genoux étaient tremblants en traversant les cours. Puissance d'amour ! disais-je, je reverrai donc l'idole de mon cœur, l'objet de tant de pleurs et d'inquiétudes ! Ciel ! conservez-moi assez de vie pour aller jusqu'à elle, et disposez après cela de ma fortune et de mes jours ; je n'ai plus d'autres grâces à vous demander.

M. de T.... parla à quelques concierges de la maison, qui s'empressèrent de lui offrir tout ce qui dépendait d'eux pour sa satisfaction. Il se fit montrer le quartier où Manon avait sa chambre, et l'on nous y conduisit avec une clef d'une grandeur effroyable, qui servit à ouvrir sa porte. Je demandai au valet qui nous menait, et qui était celui qu'on avait chargé du soin de la servir, de quelle manière elle avait passé le temps dans cette demeure. Il nous dit que c'était une douceur angélique ; qu'il n'avait jamais reçu d'elle un mot de

dureté; qu'elle avait versé continuellement des larmes pendant les six premières semaines après son arrivée; mais que depuis quelque temps elle paraissait prendre son malheur avec plus de patience, et qu'elle était occupée à coudre du matin

jusqu'au soir, à la réserve de quelques heures

qu'elle employait à la lecture. Je lui demandai encore si elle avait été entretenue proprement. Il m'assura que le nécessaire du moins ne lui avait jamais manqué.

Nous approchâmes de sa porte. Mon cœur battait violemment. Je dis à M. de T.... : Entrez seul et prévenez-la sur ma visite ; car j'appréhende qu'elle ne soit trop saisie en me voyant tout d'un coup. La porte nous fut ouverte. Je demeurai dans la galerie. J'entendis néanmoins leurs discours. Il lui dit qu'il venait lui apporter un peu de consolation ; qu'il était de mes amis, et qu'il prenait beaucoup d'intérêt à notre bonheur. Elle lui demanda avec le plus vif empressement si elle apprendrait de lui ce que j'étais devenu. Il lui promit de m'amener à ses pieds aussi tendre, aussi fidèle qu'elle pouvait le désirer. Quand ? reprit-elle. Aujourd'hui même, lui dit-il ; ce bienheureux moment ne tardera point ; il va paraître à l'instant si vous le souhaitez. Elle comprit que j'étais à la porte. J'entrai lorsqu'elle y accourait avec précipitation. Nous nous embrassâmes avec cette effusion de tendresse qu'une absence de trois

mois fait trouver si charmante à de parfaits amants. Nos soupirs, nos exclamations interrompues, mille noms d'amour répétés languissamment de part et d'autre, formèrent, pendant un quart d'heure, une scène qui attendrissait M. de T..... Je vous porte envie, me dit-il, en nous faisant asseoir ; il n'y a point de sort glorieux auquel je ne préférasse une maîtresse si belle et si passionnée. Aussi méprisais-je tous les empires du monde, lui répondis-je, pour m'assurer le bonheur d'être aimé d'elle.

Tout le reste d'une conversation si désirée ne pouvait manquer d'être infiniment tendre. La pauvre Manon me raconta ses aventures, et je lui appris les miennes. Nous pleurâmes amèrement en nous entretenant de l'état où elle était, et de celui d'où je ne faisais que sortir. M. de T.... nous consola par de nouvelles promesses de s'employer ardemment pour finir nos misères. Il nous conseilla de ne pas rendre cette première entrevue trop longue, pour lui donner plus de facilité à nous en procurer d'autres. Il eut beaucoup de peine à nous faire goûter ce conseil. Manon surtout ne

pouvait se résoudre à me laisser partir. Elle me fit remettre cent fois sur ma chaise. Elle me retenait par les habits et par les mains. Hélas! dans quel lieu me laissez-vous? disait-elle. Qui peut m'assurer de vous revoir? M. de T.... lui promit de la venir voir souvent avec moi. Pour ce lieu, ajouta-t-il agréablement, il ne faut plus l'appeler l'Hôpital; c'est Versailles, depuis qu'une personne qui mérite l'empire de tous les cœurs y est renfermée.

Je fis en sortant quelques libéralités au valet qui la servait, pour l'engager à lui rendre ses soins avec zèle. Ce garçon avait l'âme moins basse et moins dure que ses pareils. Il avait été témoin de notre entrevue. Ce tendre spectacle l'avait touché. Un louis d'or, dont je lui fis présent, acheva de me l'attacher. Il me prit à l'écart en descendant dans les cours : Monsieur, me dit-il, si vous me voulez prendre à votre service, ou me donner une honnête récompense pour me dédommager de la perte de l'emploi que j'occupe ici, je crois qu'il me sera facile de délivrer mademoiselle Manon.

J'ouvris l'oreille à cette proposition; et quoique

je fusse dépourvu de tout, je lui fis des promesses fort au-dessus de ses désirs. Je comptais bien qu'il me serait toujours aisé de récompenser un homme de cette espèce. Sois persuadé, lui dis-je, mon ami, qu'il n'y a rien que je ne fasse pour toi, et que ta fortune est aussi assurée que la mienne. Je voulus savoir quels moyens il avait dessein d'employer. Nul autre, me dit-il, que de lui ouvrir, le soir, la porte de sa chambre, et de vous la conduire jusqu'à celle de la rue, où il faudra que vous soyez prêt à la recevoir. Je lui demandai s'il n'était point à craindre qu'elle ne fût reconnue en traversant les galeries et les cours. Il confessa qu'il y avait quelque danger; mais il me dit qu'il fallait bien risquer quelque chose.

Quoique je fusse ravi de le voir si résolu, j'appelai M. de T.... pour lui communiquer ce projet, et la seule raison qui semblait pouvoir le rendre douteux. Il y trouva plus de difficulté que moi. Il convint qu'elle pouvait absolument s'échapper de cette manière : Mais si elle est reconnue, continua-t-il, et si elle est arrêtée en fuyant, c'est peut-être fait d'elle pour toujours. D'ailleurs il

vous faudrait donc quitter Paris sur-le-champ : car vous ne seriez jamais assez caché aux recherches. On les redoublerait, autant par rapport à vous qu'à elle. Un homme s'échappe aisément quand il est seul ; mais il est presque impossible de demeurer inconnu avec une jolie femme.

Quelque solide que me parût ce raisonnement, il ne put l'emporter dans mon esprit sur l'espoir si proche de mettre Manon en liberté. Je le dis à M. de T...., et je le priai de pardonner un peu d'imprudence et de témérité à l'amour. J'ajoutai que mon dessein était en effet de quitter Paris, pour m'arrêter, comme j'avais déjà fait, dans quelque village voisin. Nous convînmes donc avec le valet de ne pas remettre son entreprise plus loin qu'au jour suivant ; et, pour la rendre aussi certaine qu'il était en notre pouvoir, nous résolûmes d'apporter des habits d'homme, dans la vue de faciliter notre sortie. Il n'était pas aisé de les faire entrer, mais je ne manquai pas d'invention pour en trouver le moyen. Je priai seulement M. de T... de mettre le lendemain deux vestes légères l'une sur l'autre, et je me chargeai de tout le reste.

Nous retournâmes le matin à l'Hôpital. J'avais avec moi, pour Manon, du linge, des bas, etc., et par-dessus mon justaucorps un surtout qui ne laissait rien voir de trop enflé dans mes poches. Nous ne fûmes qu'un moment dans sa chambre. M. de T.... lui laissa une de ses vestes ; je lui donnai mon justaucorps, le surtout me suffisant pour sortir. Il ne se trouva rien de manque à son ajustement, excepté la culotte que j'avais malheureusement oubliée.

L'oubli de cette pièce nécessaire nous eût sans doute apprêté à rire, si l'embarras où il nous mettait eût été moins sérieux. J'étais au désespoir qu'une bagatelle de cette nature fût capable de nous arrêter. Cependant je pris mon parti, qui fut de sortir moi-même sans culotte. Je laissai la mienne à Manon. Mon surtout était long, et je me mis, à l'aide de quelques épingles, en état de passer décemment à la porte.

Le reste du jour me parut d'une longueur insupportable. Enfin, la nuit étant venue, nous nous rendîmes un peu au-dessous de la porte de l'Hôpital, dans un carrosse. Nous n'y fûmes pas long-

temps sans voir Manon paraître avec son conducteur. Notre portière étant ouverte, ils montèrent tous deux à l'instant ; je reçus ma chère maîtresse

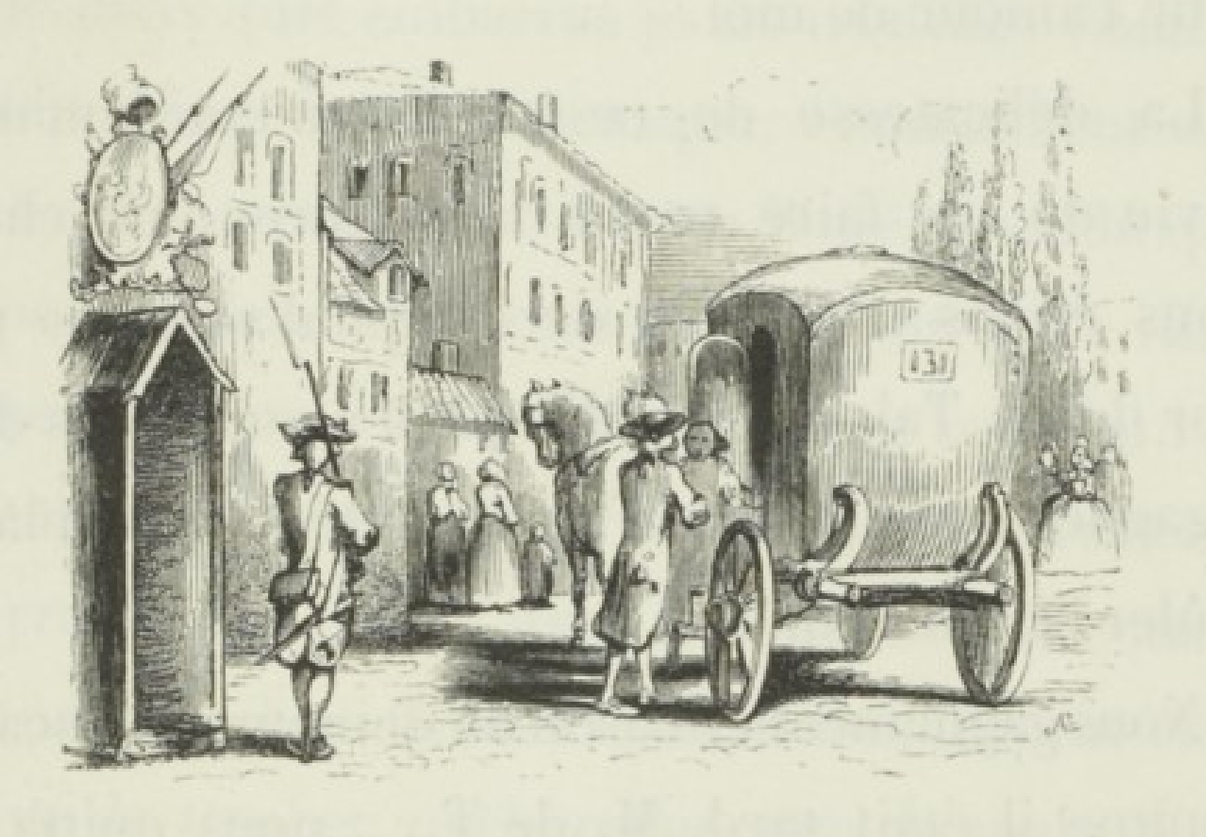

dans mes bras. Elle tremblait comme une feuille. Le cocher me demanda où il fallait toucher. Touche au bout du monde, lui dis-je, et mène-moi quelque part où je ne puisse jamais être séparé de Manon.

Ce transport, dont je ne fus pas le maître, faillit de m'attirer un fâcheux embarras. Le cocher fit réflexion à mon langage ; et, lorsque je lui dis ensuite le nom de la rue où nous voulions être conduits, il me répondit qu'il craignait que je ne l'engageasse dans une mauvaise affaire ; qu'il

voyait bien que ce beau jeune homme, qui s'appelait Manon, était une fille que j'enlevais de l'Hôpital, et qu'il n'était pas d'humeur à se perdre pour l'amour de moi.

La délicatesse de ce coquin n'était qu'une envie de me faire payer la voiture plus cher. Nous étions trop près de l'Hôpital pour ne pas filer doux. Tais-toi, lui dis-je, il y a un louis d'or à gagner pour toi : il m'aurait aidé, après cela, à brûler l'Hôpital même.

Nous gagnâmes la maison où demeurait Lescaut. Comme il était tard, M. de T.... nous quitta en chemin, avec promesse de nous revoir le lendemain. Le valet demeura seul avec nous.

Je tenais Manon si étroitement serrée entre mes bras, que nous n'occupions qu'une place dans le carrosse. Elle pleurait de joie, et je sentais ses larmes qui mouillaient mon visage.

Mais lorsqu'il fallut descendre pour entrer chez Lescaut, j'eus avec le cocher un nouveau démêlé dont les suites furent funestes. Je me repentis de lui avoir promis un louis, non-seulement parce que le présent était excessif, mais par une autre

raison bien plus forte, qui était l'impuissance de le payer. Je fis appeler Lescaut. Il descendit de sa chambre pour venir à la porte ; je lui dis à l'oreille dans quel embarras je me trouvais. Comme il était d'une humeur brusque, et nullement accoutumé à ménager un fiacre, il me répondit que je me moquais : Un louis d'or ! ajouta-t-il ; vingt coups de canne à ce coquin-là. J'eus beau lui représenter doucement qu'il allait nous perdre. Il m'arracha ma canne, avec l'air d'en vouloir maltraiter le cocher. Celui-ci, à qui il était peut-être arrivé de tomber quelquefois sous la main d'un garde-du-corps ou d'un mousquetaire, s'enfuit de peur avec son carrosse, en criant que je l'avais trompé, mais que j'aurais de ses nouvelles. Je lui répétai inutilement d'arrêter. Sa fuite me causa une extrême inquiétude ; je ne doutai point qu'il n'avertît le commissaire. Vous me perdez, dis-je à Lescaut ; je ne serais pas en sûreté chez vous ; il faut nous éloigner dans le moment. Je prêtai le bras à Manon pour marcher, et nous sortîmes promptement de cette dangereuse rue. Lescaut nous tint compagnie.

C'est quelque chose d'admirable que la manière dont la Providence enchaîne les événements. A peine avions-nous marché cinq ou six minutes, qu'un homme, dont je ne découvris point le visage, reconnut Lescaut. Il le cherchait sans doute aux environs de chez lui, avec le malheureux dessein qu'il exécuta. C'est Lescaut, dit-il, en lui lâchant un coup de pistolet ; il ira souper ce soir avec les anges. Il se déroba aussitôt. Lescaut tomba sans le moindre mouvement de vie. Je pressai Manon de fuir, car nos secours étaient inutiles à un cadavre, et je craignais d'être arrêté par le guet, qui ne pouvait tarder à paraître. J'enfilai, avec elle et le valet, la première petite rue qui croisait. Elle était si éperdue que j'avais de la peine à la soutenir. Enfin j'aperçus un fiacre au bout de la rue. Nous y montâmes ; mais lorsque le cocher me demanda où il fallait nous conduire, je fus embarrassé de lui répondre. Je n'avais point d'asile assuré ni d'ami de confiance à qui j'osasse avoir recours ; j'étais sans argent, n'ayant guère plus d'une demi-pistole dans ma bourse. La frayeur et la fatigue avaient tellement incommodé

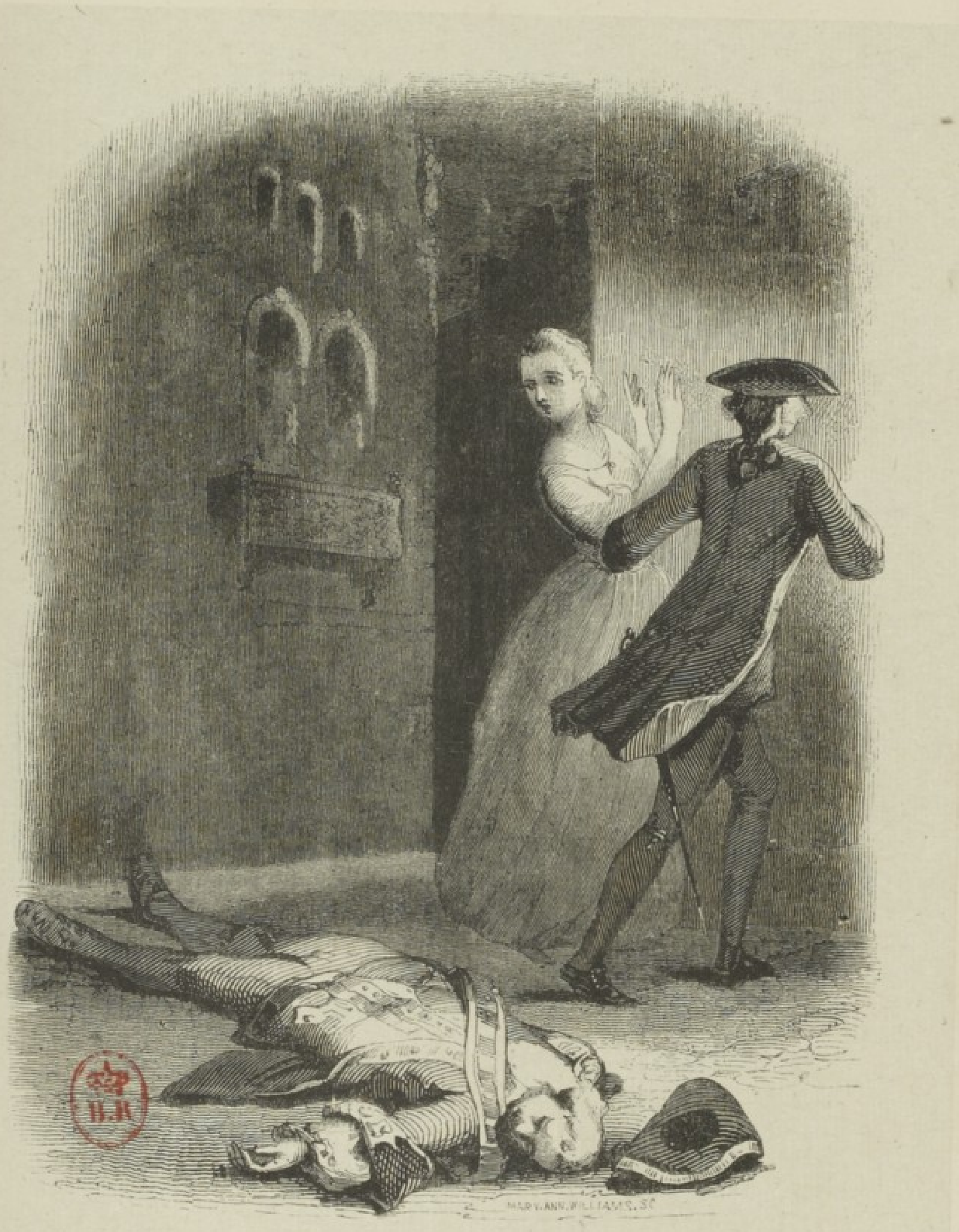
MARY ANN WILLIAMS SC

Manon, qu'elle était à demi pâmée près de moi. J'avais d'ailleurs l'imagination remplie du meurtre de Lescaut, et je n'étais pas encore sans appréhension de la part du guet. Quel parti prendre? Je me souvins heureusement de l'auberge de Chaillot, où j'avais passé quelques jours avec Manon lorsque nous étions allés dans ce village pour y demeurer. J'espérai non-seulement d'y être en sûreté, mais d'y pouvoir vivre quelque temps sans être pressé de payer. Mène-nous à Chaillot, dis-je au cocher. Il refusa d'y aller si tard, à moins d'une pistole; autre sujet d'embarras. Enfin nous convînmes de six francs : c'était toute la somme qui restait dans ma bourse.

Je consolais Manon en avançant; mais, au fond, j'avais le désespoir dans le cœur. Je me serais donné la mort, si je n'eusse pas eu dans mes bras le seul bien qui m'attachait à la vie. Cette seule pensée me remettait : Je la tiens du moins, disais-je; elle m'aime, elle est à moi. Tiberge a beau dire, ce n'est pas là un fantôme de bonheur. Je verrais périr tout l'univers sans y prendre intérêt; pourquoi? parce que je n'ai plus d'affection de

reste. Ce sentiment était vrai; cependant, dans le temps que je faisais si peu de cas des biens du monde, je sentais que j'aurais eu besoin d'en avoir du moins une petite partie pour mépriser encore plus souverainement tout le reste. L'amour est plus fort que l'abondance, plus fort que les trésors et les richesses; mais il a besoin de leur secours; et rien n'est plus désespérant pour un amant délicat, que de se voir ramené par-là, malgré lui, à la grossièreté des âmes les plus basses.

Il était onze heures quand nous arrivâmes à Chaillot. Nous fûmes reçus à l'auberge comme des personnes de connaissance. On ne fut pas surpris de voir Manon en habit d'homme, parce qu'on est accoutumé, à Paris et aux environs, de voir prendre aux femmes toutes sortes de formes. Je la fis servir aussi proprement que si j'eusse été dans la meilleure fortune. Elle ignorait que je fusse mal en argent. Je me gardai bien de lui en rien apprendre, étant résolu de retourner seul à Paris le lendemain pour chercher quelque remède à cette fâcheuse espèce de maladie.

Elle me parut pâle et maigrie en soupant. Je ne

m'en étais point aperçu à l'Hôpital, parce que la chambre où je l'avais vue n'était pas des plus claires. Je lui demandai si ce n'était point encore un effet de la frayeur qu'elle avait eue en voyant assassiner son frère. Elle m'assura que, quelque touchée qu'elle fût de cet accident, sa pâleur ne venait que d'avoir essuyé pendant trois mois mon absence. Tu m'aimes donc extrêmement? lui répondis-je. Mille fois plus que je ne puis dire, reprit-elle. Tu ne me quitteras donc plus jamais? ajoutai-je. Non, jamais, répliqua-t-elle; et cette assurance fut con-

firmée par tant de caresses et de serments, qu'il

me parut impossible, en effet, qu'elle pût jamais les oublier. J'ai toujours été persuadé qu'elle était sincère : quelle raison aurait-elle eue de se contrefaire jusqu'à ce point ? Mais elle était encore plus volage ; ou plutôt elle n'était plus rien, et elle ne se reconnaissait pas elle-même, lorsque ayant devant les yeux des femmes qui vivaient dans l'abondance, elle se trouvait dans la pauvreté et dans le besoin. J'étais à la veille d'en avoir une dernière preuve qui a surpassé toutes les autres, et qui a produit la plus étrange aventure qui soit jamais arrivée à un homme de ma naissance et de ma fortune.

Comme je la connaissais de cette humeur, je me hâtai le lendemain d'aller à Paris. La mort de son frère, et la nécessité d'avoir du linge et des habits pour elle et pour moi, étaient de si bonnes raisons, que je n'eus pas besoin de prétextes. Je sortis de l'auberge avec le dessein, dis-je à Manon et à mon hôte, de prendre un carrosse de louage; mais c'était une gasconnade. La nécessité m'obligeant d'aller à pied, je marchai fort vite jusqu'au Cours-la-Reine, où j'avais dessein de m'arrêter. Il fallait bien prendre un moment de solitude et de

tranquillité pour m'arranger et prévoir ce que j'allais faire à Paris.

Je m'assis sur l'herbe. J'entrai dans une mer de raisonnements et de réflexions, qui se réduisi-

rent peu à peu à trois principaux articles. J'avais besoin d'un secours présent pour un nombre infini de nécessités présentes. J'avais à chercher quelque voie qui pût du moins m'ouvrir des espérances pour l'avenir ; et, ce qui n'était pas de moindre importance, j'avais des informations et des mesures à prendre pour la sûreté de Manon

et pour la mienne. Après m'être épuisé en projets et en combinaisons sur ces trois chefs, je jugeai encore à propos d'en retrancher les deux derniers. Nous n'étions pas mal à couvert dans une chambre de Chaillot; et, pour les besoins futurs, je crus qu'il serait temps d'y penser lorsque j'aurais satisfait aux présents.

Il était donc question de remplir actuellement ma bourse. M. de T.... m'avait offert généreusement la sienne; mais j'avais une extrême répugnance à le remettre moi-même sur cette matière. Quel personnage que d'aller exposer sa misère à un étranger, et de le prier de nous faire part de son bien! Il n'y a qu'une âme lâche qui en soit capable, par une bassesse qui l'empêche d'en sentir l'indignité, ou un chrétien humble, par un excès de générosité qui le rend supérieur à cette honte. Je n'étais ni un homme lâche, ni un bon chrétien; j'aurais donné la moitié de mon sang pour éviter cette humiliation. Tiberge, disais-je, le bon Tiberge me refusera-t-il ce qu'il aura le pouvoir de me donner? Non, il sera touché de ma misère; mais il m'assassinera par sa morale. Il faudra essuyer

ses reproches, ses exhortations, ses menaces; il me fera acheter ses secours si cher, que je donnerais encore une partie de mon sang plutôt que de m'exposer à cette scène fâcheuse, qui me laissera du trouble et des remords. Bon! reprenais-je, il faut donc renoncer à tout espoir, puisqu'il ne me reste point d'autre voie, et que je suis si éloigné de m'arrêter à ces deux-là, que je verserais plus volontiers la moitié de mon sang que d'en prendre une, c'est-à-dire tout mon sang, plutôt que de les prendre toutes deux. Oui, mon sang tout entier, ajoutai-je, après une réflexion d'un moment; je le donnerais plus volontiers, sans doute, que de me réduire à de basses supplications. Mais il s'agit bien ici de mon sang. Il s'agit de la vie et de l'entretien de Manon, il s'agit de son amour et de sa fidélité. Qu'ai-je à mettre en balance avec elle? Je n'y ai rien mis jusqu'à présent. Elle me tient lieu de gloire, de bonheur et de fortune. Il y a bien des choses, sans doute, que je donnerais ma vie pour obtenir ou pour éviter; mais estimer une chose plus que ma vie, n'est pas une raison pour l'estimer autant que Manon.

Je ne fus pas longtemps à me déterminer après ce raisonnement. Je continuai mon chemin, résolu d'aller d'abord chez Tiberge, et de là chez M. de T.....

En entrant à Paris je pris un fiacre, quoique je n'eusse pas de quoi le payer : je comptais sur les secours que j'allais solliciter. Je me fis conduire au Luxembourg, où j'envoyai avertir Tiberge que j'étais à l'attendre. Il satisfit mon impatience par sa promptitude. Je lui appris l'extrémité de mes besoins sans nul détour. Il me demanda si les cent pistoles que je lui avais rendues me suffiraient; et, sans m'opposer un seul mot de difficulté, il me les alla chercher dans le moment, avec cet air ouvert et ce plaisir à donner qui n'est connu que de l'amour et de la véritable amitié. Quoique je n'eusse pas le moindre doute du succès de ma demande, je fus surpris de l'avoir obtenue à si bon marché, c'est-à-dire sans qu'il m'eût querellé sur mon impénitence. Mais je me trompais en me croyant tout-à-fait quitte de ses reproches ; car lorsqu'il eut achevé de me compter son argent, et que je me préparais à le quitter, il

me pria de faire avec lui un tour d'allée. Je ne lui avais point parlé de Manon. Il ignorait qu'elle fût en liberté; ainsi sa morale ne tomba que sur ma fuite téméraire de Saint-Lazare, et sur la crainte où il était, qu'au lieu de profiter des leçons de sagesse que j'y avais reçues, je ne reprisse le train du désordre. Il me dit qu'étant allé pour me visiter à Saint-Lazare le lendemain de mon évasion, il avait été frappé au-delà de toute expression en apprenant la manière dont j'en étais sorti; qu'il avait eu là-dessus un entretien avec le supérieur; que le bon père n'était pas encore remis de son effroi; qu'il avait eu néanmoins la générosité de déguiser à M. le lieutenant-général de police les circonstances de mon départ, et qu'il avait empêché que la mort du portier ne fût connue au-dehors; que je n'avais donc de ce côté-là nul sujet d'alarme; mais que, s'il me restait le moindre sentiment de sagesse, je profiterais de cet heureux tour que le ciel donnait à mes affaires; que je devais commencer par écrire à mon père, et me remettre bien avec lui; et que, si je voulais suivre une fois son conseil, il était d'avis

que je quittasse Paris pour retourner dans le sein de ma famille.

J'écoutai son discours jusqu'à la fin. Il y avait là bien des choses satisfaisantes. Je fus ravi premièrement de n'avoir rien à craindre du côté de Saint-Lazare. Les rues de Paris me redevenaient un pays libre. En second lieu, je m'applaudis de ce que Tiberge n'avait pas la moindre idée de la délivrance de Manon et de son retour avec moi. Je remarquai même qu'il avait évité de me parler d'elle, dans l'opinion, apparemment, qu'elle me tenait moins au cœur, puisque je paraissais si tranquille sur son sujet. Je résolus, sinon de retourner dans ma famille, du moins d'écrire à mon père, comme il me le conseillait, et de lui témoigner que j'étais disposé à rentrer dans l'ordre de mes devoirs et de ses volontés. Mon espérance était de l'engager à m'envoyer de l'argent, sous prétexte de faire mes exercices à l'académie ; car j'aurais eu peine à lui persuader que je fusse dans la disposition de retourner à l'état ecclésiastique ; et, dans le fond, je n'avais nul éloignement pour ce que je voulais lui promettre. J'étais

bien aise, au contraire, de m'appliquer à quelque chose d'honnête et de raisonnable, autant que ce dessein pourrait s'accorder avec mon amour. Je faisais mon compte de vivre avec ma maîtresse, et de faire en même temps mes exercices. Cela était fort compatible. Je fus si satisfait de toutes ces idées, que je promis à Tiberge de faire partir le jour même une lettre pour mon père. J'entrai effectivement dans un bureau d'écriture en le quittant, et j'écrivis d'une manière si tendre et si soumise, qu'en relisant ma lettre je me flattai d'obtenir quelque chose du cœur paternel.

Quoique je fusse en état de prendre et de payer un fiacre après avoir quitté Tiberge, je me fis un plaisir de marcher fièrement à pied en allant chez M. de T.... Je trouvais de la joie dans cet exercice de ma liberté, pour laquelle mon ami m'avait assuré qu'il ne me restait rien à craindre. Cependant, il me revint tout d'un coup à l'esprit que ses assurances ne regardaient que Saint-Lazare, et que j'avais outre cela l'affaire de l'Hôpital sur les bras ; sans compter la mort de Lescaut, dans laquelle j'étais mêlé, du moins comme témoin. Ce

souvenir m'effraya si vivement, que je me retirai dans la première allée, d'où je fis appeler un carrosse. J'allai droit chez M. de T...., que je fis rire de ma frayeur. Elle me parut risible à moi-même, lorsqu'il m'eut appris que je n'avais rien à craindre du côté de l'Hôpital, ni de celui de Lescaut. Il me dit que, dans la pensée qu'on pourrait le soupçonner d'avoir eu part à l'enlèvement de Manon, il était allé le matin à l'Hôpital, et qu'il avait demandé à la voir, en feignant d'ignorer ce qui était arrivé; qu'on était si éloigné de nous accuser, ou lui, ou moi, qu'on s'était empressé, au contraire, de lui apprendre cette aventure comme une étrange nouvelle, et qu'on admirait qu'une fille aussi jolie que Manon eût pris le parti de fuir avec un valet; qu'il s'était contenté de répondre froidement qu'il n'en était pas surpris, et qu'on fait tout pour la liberté. Il continua de me raconter qu'il était allé de là chez Lescaut, dans l'espérance de m'y trouver avec ma charmante maîtresse; que l'hôte de la maison, qui était un carrossier, lui avait protesté qu'il n'avait vu ni elle, ni moi; mais qu'il n'était pas éton-

nant que nous n'eussions point paru chez lui, si c'était pour Lescaut que nous devions y venir, parce que nous aurions sans doute appris qu'il venait d'être tué à peu près dans le même temps. Sur quoi il n'avait pas refusé d'expliquer ce qu'il savait de la cause et des circonstances de cette mort. Environ deux heures auparavant, un garde-du-corps des amis de Lescaut l'était venu voir, et lui avait proposé de jouer. Lescaut avait gagné si rapidement, que l'autre s'était trouvé cent écus de moins en une heure, c'est-à-dire tout son argent.

Ce malheureux, qui se voyait sans un sou, avait prié Lescaut de lui prêter la moitié de la somme qu'il avait perdue ; et sur quelques difficultés nées à cette occasion, ils s'étaient querellés avec une animosité extrême. Lescaut avait refusé de sortir pour mettre l'épée à la main, et l'autre avait juré en le quittant de lui casser la tête ; ce qu'il avait exécuté le soir même. M. de T.... eut l'honnêteté d'ajouter qu'il avait été fort inquiet par rapport à nous, et qu'il continuait de m'offrir ses services. Je ne balançai point à lui

apprendre le lieu de notre retraite. Il me pria de trouver bon qu'il allât souper avec nous.

Comme il ne me restait qu'à prendre du linge et des habits pour Manon, je lui dis que nous pouvions partir à l'heure même, s'il voulait avoir la complaisance de s'arrêter un moment avec moi chez quelques marchands. Je ne sais s'il crut que je lui faisais cette proposition dans la vue d'intéresser sa générosité, ou si ce fut par le simple mouvement d'une belle âme; mais ayant consenti à partir aussitôt, il me mena chez les marchands qui fournissaient sa maison : il me fit choisir plusieurs étoffes d'un prix plus considérable que je ne me l'étais proposé; et, lorsque je me disposais à les payer, il défendit absolument aux marchands de recevoir un sou de moi. Cette galanterie se fit de si bonne grâce, que je crus pouvoir en profiter sans honte. Nous prîmes ensemble le chemin de Chaillot, où j'arrivai avec moins d'inquiétude que je n'en étais parti.

Le chevalier des Grieux ayant employé plus d'une heure à ce récit, je le priai de prendre un peu de relâche, et de nous tenir compagnie à

souper. Notre attention lui fit juger que nous l'avions écouté avec plaisir. Il nous assura que nous trouverions quelque chose encore de plus intéressant dans la suite de son histoire; et lorsque nous eûmes fini de souper, il continua dans ces termes.

HISTOIRE
DE
MANON LESCAUT
2.me P.tie

SECONDE PARTIE.

A présence et les politesses de M. de T... dissipèrent tout ce qui pouvait rester de chagrin à Manon. Oublions nos terreurs passées, ma chère âme, lui dis-je en arrivant, et recommençons à vivre plus heureux que jamais. Après tout, l'amour est un bon maître : la fortune ne saurait

nous causer autant de peines qu'il nous fait goûter de plaisirs. Notre souper fut une vraie scène de joie.

J'étais plus fier et plus content avec Manon et mes cent pistoles, que le plus riche partisan de Paris avec ses trésors entassés. Il faut compter ses richesses par les moyens qu'on a de satisfaire ses désirs : je n'en avais pas un seul à remplir. L'avenir même me causait peu d'embarras. J'étais presque sûr que mon père ne ferait pas difficulté de me donner de quoi vivre honorablement à Paris, parce qu'étant dans ma vingtième année, j'entrais en droit d'exiger ma part du bien de ma mère. Je ne cachai point à Manon que le fonds de mes richesses n'était que de cent pistoles. C'était assez pour attendre tranquillement une meilleure fortune, qui semblait ne me pouvoir manquer, soit par mes droits naturels, ou par les ressources du jeu.

Ainsi, pendant les premières semaines, je ne pensai qu'à jouir de ma situation ; et la force de l'honneur, autant qu'un reste de ménagement pour la police, me faisant remettre de jour en jour à renouer avec les associés de l'hôtel de

T...., je me réduisis à jouer dans quelques assemblées moins décriées, où la faveur du sort m'épargna l'humiliation d'avoir recours à l'industrie. J'allais passer à la ville une partie de l'après-midi, et je revenais souper à Chaillot, accompagné fort souvent de M. de T...., dont l'amitié croissait de jour en jour pour nous. Manon trouva des ressources contre l'ennui. Elle se lia dans le voisinage avec quelques jeunes personnes que le printemps y avait ramenées. La promenade et les petits exercices de leur sexe faisaient alternativement leur occupation. Une partie de jeu, dont

elles avaient réglé les bornes, fournissait aux frais de la voiture. Elles allaient prendre l'air au bois de Boulogne; et le soir, à mon retour, je retrouvais Manon plus belle, plus contente et plus passionnée que jamais.

Il s'éleva néanmoins quelques nuages qui semblèrent menacer l'édifice de mon bonheur. Mais ils furent nettement dissipés, et l'humeur folâtre de Manon rendit le dénouement si comique, que je trouve encore de la douceur dans un souvenir qui me représente sa tendresse et les agréments de son esprit.

Le seul valet qui composait notre domestique me prit un jour à l'écart pour me dire, avec beaucoup d'embarras, qu'il avait un secret d'importance à me communiquer. Je l'encourageai à parler librement. Après quelques détours, il me fit entendre qu'un seigneur étranger semblait avoir pris beaucoup d'amour pour mademoiselle Manon. Le trouble de mon sang se fit sentir dans toutes mes veines. En a-t-elle pour lui? interrompis-je plus brusquement que la prudence ne permettait pour m'éclaircir. Ma vivacité l'effraya.

CRAIN SMITH Sc

Il me répondit d'un air inquiet que sa pénétration n'avait pas été si loin ; mais qu'ayant observé depuis plusieurs jours que cet étranger venait assidument au bois de Boulogne, qu'il y descendait de son carrosse, et que, s'engageant seul dans les contre-allées, il paraissait chercher l'occasion de voir ou de rencontrer mademoiselle, il lui était venu à l'esprit de faire quelque liaison avec ses gens, pour apprendre le nom de leur maître ; qu'ils le traitaient de prince italien, et qu'ils le soupçonnaient eux-mêmes de quelque aventure galante ; qu'il n'avait pu se procurer d'autres lumières, ajouta-t-il en tremblant, parce que le prince, étant alors sorti du bois, s'était approché familièrement de lui, et lui avait demandé son nom ; après quoi, comme s'il eût deviné qu'il était à notre service, il l'avait félicité d'appartenir à la plus charmante personne du monde.

J'attendais impatiemment la suite de ce récit. Il le finit par des excuses timides que je n'attribuai qu'à mes imprudentes agitations. Je le pressai en vain de continuer sans déguisement. Il me protesta qu'il ne savait rien de plus, et que ce

qu'il venait de me raconter étant arrivé le jour précédent, il n'avait pas revu les gens du prince. Je le rassurai, non-seulement par des éloges, mais par une honnête récompense ; et, sans lui marquer la moindre défiance de Manon, je lui recommandai d'un ton plus tranquille de veiller sur toutes les démarches de l'étranger.

Au fond, sa frayeur me laissa de cruels doutes. Elle pouvait lui avoir fait supprimer une partie de la vérité. Cependant, après quelques réflexions, je revins de mes alarmes jusqu'à regretter d'avoir donné cette marque de faiblesse. Je ne pouvais faire un crime à Manon d'être aimée.

Il y avait beaucoup d'apparence qu'elle ignorait sa conquête ; et quelle vie allais-je mener si j'étais capable d'ouvrir si facilement l'entrée de mon cœur à la jalousie ? Je retournai à Paris le jour suivant, sans avoir formé d'autre dessein que de hâter le progrès de ma fortune en jouant plus gros jeu, pour me mettre en état de quitter Chaillot au premier sujet d'inquiétude.

Le soir, je n'appris rien de nuisible à mon repos. L'étranger avait reparu au bois de Boulogne,

et, prenant droit de ce qui s'y était passé la veille pour se rapprocher de mon confident, il lui avait parlé de son amour, mais dans des termes qui ne supposaient aucune intelligence avec Manon. Il l'avait interrogé sur mille détails. Enfin il avait tenté de le mettre dans ses intérêts par des promesses considérables; et, tirant une lettre qu'il tenait prête, il lui avait offert inutilement quelques louis d'or pour la rendre à sa maîtresse.

Deux jours se passèrent sans aucun autre incident. Le troisième fut plus orageux. J'appris, en arrivant de la ville assez tard, que Manon, pendant sa promenade, s'était écartée un moment de ses compagnes, et que l'étranger, qui la suivait à peu de distance, s'étant approché d'elle au signe qu'elle lui en avait fait, elle lui avait remis une lettre qu'il avait reçue avec des transports de joie. Il n'avait eu le temps de les exprimer qu'en baisant amoureusement les caractères, parce qu'elle s'était aussitôt dérobée. Mais elle avait paru d'une gaieté extraordinaire pendant le reste du jour; et depuis qu'elle était rentrée au logis, cette humeur ne l'avait pas

abandonnée. Je frémis sans doute à chaque mot : Es-tu bien sûr, dis-je tristement à mon valet, que tes yeux ne t'aient pas trompé ? Il prit le ciel à témoin de sa bonne foi.

Je ne sais à quoi les tourments de mon cœur m'auraient porté, si Manon, qui m'avait entendu rentrer, ne fût venue au-devant de moi avec un air d'impatience et de plainte de ma lenteur. Elle n'attendit point ma réponse pour m'accabler de caresses ; et, lorsqu'elle se vit seule avec moi,

elle me fit des reproches fort vifs de l'habitude que je prenais de revenir si tard. Mon silence lui laissant la liberté de continuer, elle me dit que depuis trois semaines je n'avais pas passé une journée entière avec elle ; qu'elle ne pouvait soutenir de si longues absences ; qu'elle me demandait du moins un jour par intervalles, et que dès le lendemain elle voulait me voir près d'elle du matin au soir.

J'y serai, n'en doutez pas, lui répondis-je d'un ton assez brusque. Elle marqua peu d'attention pour mon chagrin, et, dans le mouvement de sa joie, qui me parut un effet d'une vivacité singulière, elle me fit mille peintures plaisantes de la manière dont elle avait passé le jour. Étrange fille ! me disais-je à moi-même : que dois-je attendre de ce prélude ? L'aventure de notre première séparation me revint à l'esprit. Cependant je croyais voir dans le fond de sa joie et de ses caresses un air de vérité qui s'accordait avec les apparences.

Il ne me fut pas difficile de rejeter la tristesse, dont je ne pus me défendre pendant notre souper,

BIBLIOTHEQUE ROYALE I

sur une perte que je me plaignis d'avoir faite au jeu. J'avais regardé comme un extrême avantage que l'idée de ne pas quitter Chaillot le jour suivant fût venue d'elle-même. C'était gagner du temps pour mes délibérations. Ma présence éloignait toutes sortes de craintes pour le lendemain ; et si je ne remarquais rien qui m'obligeât de faire éclater mes découvertes, j'étais déjà résolu de transporter, le jour d'après, mon établissement à la ville, dans un quartier où je n'eusse rien à démêler avec les princes. Cet arrangement me fit passer une nuit plus tranquille ; mais il ne m'ôtait pas la douleur d'avoir à trembler pour une nouvelle infidélité.

A mon réveil, Manon me déclara que, pour passer le jour dans notre appartement, elle ne prétendait pas que j'en eusse l'air plus négligé, et qu'elle voulait même que mes cheveux fussent accommodés de ses propres mains. Je les avais fort beaux. C'était un amusement qu'elle s'était donné plusieurs fois. Mais elle y apporta plus de soin que je ne lui en avais jamais vu prendre. Je fus obligé, pour la satisfaire, de m'asseoir

devant sa toilette, et d'essuyer toutes les petites recherches qu'elle imagina pour ma parure. Dans le cours de son travail, elle me faisait tourner souvent le visage vers elle; et, s'appuyant des deux mains sur mes épaules, elle me regardait

avec une curiosité avide. Ensuite, exprimant sa satisfaction par un ou deux baisers, elle me faisait reprendre ma situation pour continuer son ouvrage.

Ce badinage nous occupa jusqu'à l'heure du dîner. Le goût qu'elle y avait pris m'avait paru si naturel, et sa gaieté sentait si peu l'artifice, que, ne pouvant concilier des apparences si constantes avec le projet d'une noire trahison, je fus tenté plusieurs fois de lui ouvrir mon cœur et de me décharger d'un fardeau qui commençait à me peser. Mais je me flattais à chaque instant que l'ouverture viendrait d'elle, et je m'en faisais d'avance un délicieux triomphe.

Nous rentrâmes dans son cabinet. Elle se mit à rajuster mes cheveux, et ma complaisance me faisait céder à toutes ses volontés, lorsqu'on vint l'avertir que le prince de..... demandait à la voir. Ce nom m'échauffa jusqu'au transport. Quoi donc! m'écriai-je en la repoussant. Qui? Quel prince? Elle ne répondit point à mes questions. Faite-le monter, dit-elle froidement au valet; et se tournant vers moi: Cher amant! toi que j'adore, reprit-elle d'un ton enchanteur, je te demande un moment de complaisance: un moment, un seul moment; je t'en aimerai mille fois plus; je t'en saurai gré toute ma vie.

L'indignation et la surprise me lièrent la langue. Elle répétait ses instances, et je cherchais des expressions pour les rejeter avec mépris. Mais entendant ouvrir la porte de l'antichambre, elle empoigna d'une main mes cheveux qui étaient flottants sur mes épaules, elle prit de l'autre son miroir de toilette ; elle employa toute sa force pour pouvoir me traîner dans cet état jusqu'à la porte du cabinet ; et, l'ouvrant du genou, elle offrit à l'étranger, que le bruit semblait avoir arrêté au milieu de la chambre, un spectacle qui ne dut pas lui causer peu d'étonnement. Je vis un homme fort bien mis, mais d'assez mauvaise mine.

Dans l'embarras où le jetait cette scène, il ne laissa pas de faire une profonde révérence. Manon ne lui donna pas le temps d'ouvrir la bouche. Elle lui présenta son miroir : Voyez, Monsieur, lui dit-elle, regardez-vous bien et rendez-moi justice. Vous me demandez de l'amour. Voici l'homme que j'aime, et que j'ai juré d'aimer toute ma vie. Faites la comparaison vous-même. Si vous croyez pouvoir lui disputer mon cœur, apprenez-moi donc sur quel fondement ; car je vous

BIBLIOTHEQUE ROYALE

déclare qu'aux yeux de votre servante très-humble, tous les princes d'Italie ne valent pas un des cheveux que je tiens.

Pendant cette folle harangue, qu'elle avait apparemment méditée, je faisais des efforts inutiles pour me dégager; et, prenant pitié d'un homme de considération, je me sentais porté à réparer ce petit outrage par mes politesses. Mais s'étant remis assez facilement, sa réponse, que je trouvai un peu grossière, me fit perdre cette disposition. Mademoiselle, Mademoiselle, lui dit-il avec un sourire forcé, j'ouvre en effet les yeux, et je vous trouve bien moins novice que je ne me l'étais figuré.

Il se retira aussitôt sans jeter les yeux sur elle, en ajoutant d'une voix plus basse, que les femmes de France ne valaient pas mieux que celles d'Italie. Rien ne m'invitait dans cette occasion à lui faire prendre une meilleure idée du beau sexe.

Manon quitta mes cheveux, se jeta dans un fauteuil, et fit retentir la chambre de longs éclats de rire. Je ne dissimulerai pas que je fus touché jusqu'au fond du cœur d'un sacrifice que je ne

pouvais attribuer qu'à l'amour. Cependant la plaisanterie me parut excessive. Je lui en fis des reproches. Elle me raconta que mon rival, après l'avoir obsédée pendant plusieurs jours au bois de Boulogne, et lui avoir fait deviner ses sentiments par des grimaces, avait pris le parti de lui en faire une déclaration ouverte, accompagnée de son nom et de tous ses titres, dans une lettre qu'il lui avait fait remettre par le cocher qui la conduisait avec ses compagnes ; qu'il lui promettait au-delà des monts une brillante fortune et des adorations éternelles ; qu'elle était revenue à Chaillot dans la résolution de me communiquer cette aventure ; mais qu'ayant conçu que nous en pouvions tirer de l'amusement, elle n'avait pu résister à son imagination ; qu'elle avait offert au prince italien, par une réponse flatteuse, la liberté de la voir chez elle, et qu'elle s'était fait un second plaisir de me faire entrer dans son plan, sans m'en avoir fait naître le moindre soupçon. Je ne lui dis pas un mot des lumières qui m'étaient venues par une autre voie ; et l'ivresse de l'amour triomphant me fit tout approuver.

J'ai remarqué, dans toute ma vie, que le ciel a toujours choisi pour me frapper de ses plus rudes châtiments le temps où ma fortune me semblait le mieux établie. Je me croyais si heureux avec l'amitié de M. de T.... et la tendresse de Manon, qu'on n'aurait pu me faire comprendre que j'eusse à craindre quelque nouveau malheur. Cependant il s'en préparait un si funeste qu'il m'a réduit à l'état où vous m'avez vu à Passy, et, par degrés, à des extrémités si déplorables, que vous aurez peine à croire mon récit fidèle.

Un jour que nous avions M. de T.... à souper, nous entendîmes le bruit d'un carrosse, qui s'arrêtait à la porte de l'hôtellerie. La curiosité nous fit désirer de savoir qui pouvait arriver à cette heure. On nous dit que c'était le jeune G.... M...., c'est-à-dire le fils de notre plus cruel ennemi, de ce vieux débauché qui m'avait mis à Saint-Lazare, et Manon à l'Hôpital. Son nom me fit monter la rougeur au visage. C'est le ciel qui me l'amène, dis-je à M. de T...., pour le punir de la lâcheté de son père. Il ne m'échappera pas, que nous n'ayons mesuré nos épées. M. de T..., qui le connaissait,

et qui était même de ses meilleurs amis, s'efforça de me faire prendre d'autres sentiments pour lui. Il m'assura que c'était un jeune homme très-aimable, et si peu capable d'avoir eu part à l'action de son père, que je ne le verrais pas moi-même un moment sans lui accorder mon estime et sans désirer la sienne. Après avoir ajouté mille choses à son avantage, il me pria de consentir qu'il allât lui proposer de venir prendre place avec nous et de s'accommoder du reste de notre souper. Il prévint l'objection du péril où c'était exposer Manon, que de découvrir sa demeure au fils de notre ennemi, en protestant, sur son honneur et sur sa foi, que lorsqu'il nous connaîtrait, nous n'aurions point de plus zélé défenseur. Je ne fis difficulté de rien, après de telles assurances.

M. de T.... ne nous l'amena point sans avoir pris un moment pour l'informer qui nous étions. Il entra d'un air qui nous prévint effectivement en sa faveur. Il m'embrassa ; nous nous assîmes. Il admira Manon, moi, tout ce qui nous appartenait, et il mangea d'un appétit qui fit honneur à notre souper.

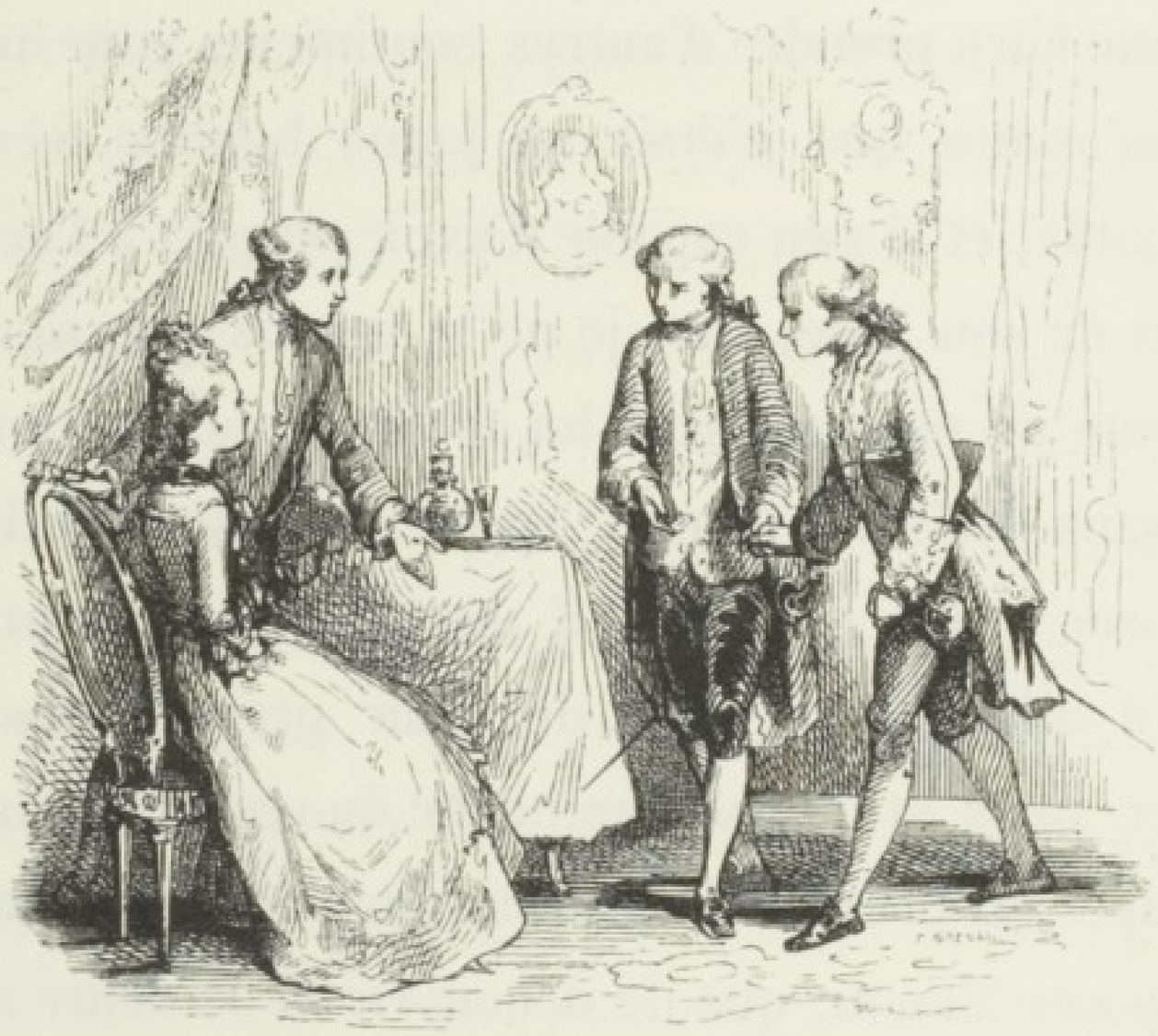

Lorsqu'on eut desservi, la conversation devint plus sérieuse. Il baissa les yeux pour nous parler de l'excès où son père s'était porté contre nous. Il nous fit les excuses les plus soumises. Je les abrége, nous dit-il, pour ne pas renouveler un souvenir qui me cause trop de honte. Si elles étaient sincères dès le commencement, elles le devinrent bien plus dans la suite; car il n'eut pas passé une demi-heure dans cet entretien, que je m'aperçus de l'impression que les charmes de

Manon faisaient sur lui. Ses regards et ses manières s'attendrirent par degrés. Il ne laissa rien échapper néanmoins dans ses discours ; mais, sans être aidé de la jalousie, j'avais trop d'expérience en amour pour ne pas discerner ce qui venait de cette source.

Il nous tint compagnie pendant une partie de la nuit, et il ne nous quitta qu'après s'être félicité de notre connaissance, et nous avoir demandé la permission de venir nous renouveler quelquefois l'offre de ses services. Il partit le matin avec M. de T...., qui se mit avec lui dans son carrosse.

Je ne me sentais, comme j'ai dit, aucun penchant à la jalousie. J'avais plus de crédulité que jamais pour les serments de Manon. Cette charmante créature était si absolument maîtresse de mon âme, que je n'avais pas un seul petit sentiment qui ne fût de l'estime et de l'amour. Loin de lui faire un crime d'avoir plu au jeune G.... M...., j'étais ravi de l'effet de ses charmes, et je m'applaudissais d'être aimé d'une fille que tout le monde trouvait aimable. Je ne jugeai pas même

à propos de lui communiquer mes soupçons. Nous fûmes occupés, pendant quelques jours, du soin de faire ajuster ses habits, et à délibérer si nous pouvions aller à la comédie sans appréhender d'être reconnus. M. de T.... revint nous voir avant la fin de la semaine : nous le consultâmes là-dessus. Il vit bien qu'il fallait dire oui pour faire plaisir à Manon. Nous résolûmes d'y aller le même soir avec lui.

Cependant cette résolution ne put s'exécuter ; car m'ayant tiré aussitôt en particulier : Je suis, me dit-il, dans le dernier embarras depuis que je ne vous ai vu, et la visite que je vous fais aujourd'hui en est une suite. G.... M.... aime votre maîtresse ; il m'en a fait confidence. Je suis son intime ami, et disposé en tout à le servir; mais je ne suis pas moins le vôtre. J'ai considéré que ses intentions sont injustes, et je les ai condamnées. J'aurais gardé son secret, s'il n'avait dessein d'employer pour plaire que les voies communes ; mais il est bien informé de l'humeur de Manon. Il a su, je ne sais d'où, qu'elle aime l'abondance et les plaisirs ; et, comme il jouit déjà d'un bien consi-

dérable, il m'a déclaré qu'il veut la tenter d'abord par un très-gros présent, et par l'offre de dix mille livres de pension. Toutes choses égales, j'aurais peut-être eu beaucoup plus de violence à me faire pour le trahir ; mais la justice s'est jointe en votre faveur à l'amitié, d'autant plus qu'ayant été la cause imprudente de sa passion, en l'introduisant ici, je suis obligé de prévenir les effets du mal que j'ai causé.

Je remerciai M. de T.... d'un service de cette importance, et je lui avouai, avec un parfait retour de confiance, que le caractère de Manon était tel que G.... M.... se le figurait ; c'est-à-dire qu'elle ne pouvait supporter le nom de la pauvreté. Cependant, lui dis-je, alors qu'il n'est question que du plus ou du moins, je ne la crois pas capable de m'abandonner pour un autre. Je suis en état de ne la laisser manquer de rien, et je compte que ma fortune va croître de jour en jour. Je ne crains qu'une chose, ajoutai-je, c'est que G.... M.... ne se serve de la connaissance qu'il a de notre demeure pour nous rendre quelque mauvais office.

M. de T.... m'assura que je devais être sans appréhension de ce côté-là ; que G.... M.... était capable d'une folie amoureuse, mais qu'il ne l'était point d'une bassesse ; que s'il avait la lâcheté d'en commettre une, il serait le premier, lui qui parlait, à l'en punir, et à réparer par-là le malheur qu'il avait eu d'y donner occasion. Je vous suis obligé de ce sentiment, repris-je ; mais le mal serait fait, et le remède fort incertain. Ainsi, le parti le plus sage est de le prévenir, en quittant Chaillot pour prendre une autre demeure. Oui, reprit M. de T...., mais vous aurez peine à le faire aussi promptement qu'il le faudrait ; car G.... M.... doit être ici à midi : il me le dit hier, et c'est ce qui m'a porté à venir si matin pour vous informer de ses vues. Il peut arriver à tout moment.

Un avis si pressant me fit regarder cette affaire d'un œil plus sérieux. Comme il me semblait impossible d'éviter la visite de G.... M...., et qu'il me le serait aussi, sans doute, d'empêcher qu'il ne s'ouvrît à Manon, je pris le parti de la prévenir moi-même sur le dessein de ce nouveau rival. Je m'imaginai que me sachant instruit des

propositions qu'il lui ferait, et les recevant à mes yeux, elle aurait assez de force pour les rejeter. Je découvris ma pensée à M. de T...., qui me répondit que cela était extrêmement délicat. Je l'avoue, lui dis-je ; mais toutes les raisons qu'on peut avoir d'être sûr d'une maîtresse, je les ai de compter sur l'affection de la mienne. Il n'y aurait que la grandeur des offres qui pût l'éblouir ; et je vous ai dit qu'elle ne connaît point l'intérêt. Elle aime ses aises, mais elle m'aime aussi ; et, dans la situation où sont mes affaires, je ne saurais croire qu'elle me préfère le fils d'un homme qui l'a mise à l'Hôpital. En un mot, je persistai dans mon dessein; et, m'étant retiré à l'écart avec Manon, je lui déclarai naturellement tout ce que je venais d'apprendre.

Elle me remercia de la bonne opinion que j'avais d'elle, et elle me promit de recevoir les offres de G.... M.... d'une manière qui lui ôterait l'envie de les renouveler. Non, lui dis-je, il ne faut pas l'irriter par une brusquerie : il peut nous nuire. Mais tu sais assez, toi, friponne, ajoutai-je en riant, comment te défaire d'un amant désagréable

ou incommode. Elle reprit, après avoir un peu rêvé : Il me vient un dessein admirable, et je suis toute glorieuse de l'invention. G.... M.... est le fils de notre plus cruel ennemi; il faut nous venger du père, non pas sur le fils, mais sur sa bourse. Je veux l'écouter, accepter ses présents, et me moquer de lui.

Le projet est joli, lui dis-je ; mais tu ne songes pas, ma pauvre enfant, que c'est le chemin qui nous a conduits droit à l'Hôpital. J'eus beau lui représenter le péril de cette entreprise ; elle me dit qu'il ne s'agissait que de bien prendre nos mesures, et elle répondit à toutes mes objections. Donnez-moi un amant qui n'entre point aveuglément dans tous les caprices d'une maîtresse adorée, et je conviendrai que j'eus tort de céder si facilement. La résolution fut prise de faire une dupe de G.... M....; et, par un tour bizarre de mon sort, il arriva que je devins la sienne.

Nous vîmes paraître son carrosse vers les onze heures. Il nous fit des compliments fort recherchés sur la liberté qu'il prenait de venir dîner avec nous. Il ne fut pas surpris de trouver M. de T....,

qui lui avait promis la veille de s'y rendre aussi, et qui avait feint quelques affaires pour se dispenser de venir dans la même voiture. Quoiqu'il n'y eût pas un seul de nous qui ne portât la trahison dans le cœur, nous nous mîmes à table avec un air de confiance et d'amitié. G.... M.... trouva aisément l'occasion de déclarer ses sentiments à Manon. Je ne dus pas lui paraître gênant; car je m'absentai exprès pendant quelques minutes.

Je m'aperçus, à mon retour, qu'on ne l'avait pas désespéré par un excès de rigueur. Il était de la meilleure humeur du monde. J'affectai de le paraître aussi; il riait intérieurement de ma simplicité, et moi de la sienne. Pendant tout l'après-midi, nous jouâmes l'un pour l'autre une scène fort agréable. Je lui ménageai encore, avant son départ, un moment d'entretien particulier avec Manon; de sorte qu'il eut lieu de s'applaudir de ma complaisance autant que de la bonne chère.

Aussitôt qu'il fut monté en carrosse avec M. de T...., Manon accourut à moi les bras ouverts, et m'embrassa en éclatant de rire. Elle me répéta ses discours et ses propositions sans y changer un

mot. Ils se réduisaient à ceci : il l'adorait ; il voulait partager avec elle quarante mille livres de rente dont il jouissait déjà, sans compter ce qu'il attendait après la mort de son père. Elle allait être maîtresse de son cœur et de sa fortune ; et, pour gage de ses bienfaits, il était prêt à lui donner un carrosse, un hôtel meublé, une femme de chambre, trois laquais, et un cuisinier.

Voilà un fils, dis-je à Manon, bien autrement généreux que son père. Parlons de bonne foi, ajoutai-je ; cette offre ne vous tente-t-elle point ? Moi ? répondit-elle en ajustant à sa pensée ces deux vers de Racine :

> Moi ! vous me soupçonnez de cette perfidie ?
> Moi ! je pourrais souffrir un visage odieux,
> Qui rappelle toujours l'Hôpital à mes yeux ?

Non, repris-je, en continuant la parodie :

> J'aurais peine à penser que l'Hôpital, madame,
> Fût un trait dont l'amour l'eût gravé dans votre âme.

Mais c'en est un bien séduisant qu'un hôtel meublé, avec un carrosse et trois laquais, et l'amour en a peu d'aussi forts.

Elle me protesta que son cœur était à moi pour toujours, et qu'il ne recevrait jamais d'autres traits que les miens : Les promesses qu'il m'a faites, me dit-elle, sont un aiguillon de vengeance, plutôt qu'un trait d'amour. Je lui demandai si elle était dans le dessein d'accepter l'hôtel et le carrosse. Elle me répondit qu'elle n'en voulait qu'à son argent.

La difficulté était d'obtenir l'un sans l'autre. Nous résolûmes d'attendre l'entière explication du projet de G.... M...., dans une lettre qu'il avait promis de lui écrire. Elle la reçut en effet le lendemain par un laquais sans livrée, qui se procura fort adroitement l'occasion de lui parler sans témoins. Elle lui dit d'attendre sa réponse, et elle vint m'apporter aussitôt sa lettre. Nous l'ouvrîmes ensemble.

Outre les lieux communs de tendresse, elle contenait le détail des promesses de mon rival. Il ne bornait point sa dépense. Il s'engageait à lui compter dix mille francs en prenant possession de l'hôtel, et à réparer tellement les diminutions de cette somme, qu'elle l'eût toujours devant elle

en argent comptant. Le jour de l'inauguration n'était pas reculé trop loin. Il ne lui en demandait que deux pour les préparatifs, et il lui marquait le nom de la rue et de l'hôtel où il lui promettait de l'attendre l'après-midi du second jour, si elle pouvait se dérober de mes mains. C'était l'unique point sur lequel il la conjurait de le tirer d'inquiétude : il paraissait sûr de tout le reste; mais il ajoutait que si elle prévoyait de la difficulté à m'échapper, il trouverait le moyen de rendre sa fuite aisée.

G.... M.... était plus fin que son père. Il voulait tenir sa proie avant que de compter ses espèces. Nous délibérâmes sur la conduite que Manon avait à tenir. Je fis encore des efforts pour lui ôter cette entreprise de la tête, et je lui en représentai tous les dangers.... Rien ne fut capable d'ébranler sa résolution.

Elle fit une courte réponse à G.... M...., pour l'assurer qu'elle ne trouverait pas de difficulté à se rendre à Paris le jour marqué, et qu'il pouvait l'attendre avec certitude.

Nous réglâmes ensuite que je partirais sur-le-

champ, pour aller louer un nouveau logement dans quelque village de l'autre côté de Paris, et que je transporterais avec moi notre petit équipage; que le lendemain après midi, qui était le temps de son assignation, elle se rendrait de bonne heure à Paris; qu'après avoir reçu les présents de G.... M...., elle le prierait instamment de la conduire à la comédie, prendrait avec elle tout ce qu'elle pourrait porter de la somme, et qu'elle chargerait du reste mon valet, qu'elle voulait mener avec elle. C'était toujours le même qui l'avait délivrée de l'Hôpital, et qui nous était infiniment attaché. Je devais me trouver avec un fiacre à l'entrée de la rue Saint-André-des-Arcs, et l'y laisser vers les sept heures, pour m'avancer dans l'obscurité à la porte de la comédie. Manon me promettait d'inventer des prétextes pour sortir un instant de sa loge, et de l'employer à descendre pour me rejoindre. L'exécution du reste était facile. Nous aurions regagné mon fiacre en un moment, et nous serions sortis de Paris par le Faubourg-Saint-Antoine, qui était le chemin de notre nouvelle demeure.

Ce dessein, tout extravagant qu'il était, nous parut assez bien arrangé. Mais il y avait, dans le fond, une folle imprudence à s'imaginer que, quand il eût réussi le plus heureusement du monde, nous eussions jamais pu nous mettre à couvert des suites. Cependant nous nous exposâmes avec la plus téméraire confiance. Manon partit avec Marcel; c'est ainsi que se nommait notre valet. Je la vis partir avec douleur. Je lui dis en l'embrassant : Manon, ne me trompez-vous point? me serez-vous fidèle? Elle se plaignit tendrement de ma défiance, et elle me renouvela tous ses serments.

Son compte était d'arriver à Paris sur les trois heures. Je partis après elle. J'allai me morfondre le reste de l'après-midi dans le café de Feré au Pont-Saint-Michel. J'y demeurai jusqu'à la nuit. J'en sortis alors pour prendre un fiacre, que je postai, suivant notre projet, à l'entrée de la rue Saint-André-des-Arcs; ensuite je gagnai à pied la porte de la comédie. Je fus surpris de ne pas y trouver Marcel, qui devait être à m'attendre. Je pris patience pendant une heure, confondu dans

une foule de laquais, et l'œil ouvert sur tous les passants. Enfin sept heures étant sonnées sans que j'eusse rien aperçu qui eût rapport à nos desseins, je pris un billet de parterre pour aller voir si je découvrirais Manon et G.... M.... dans les loges. Ils

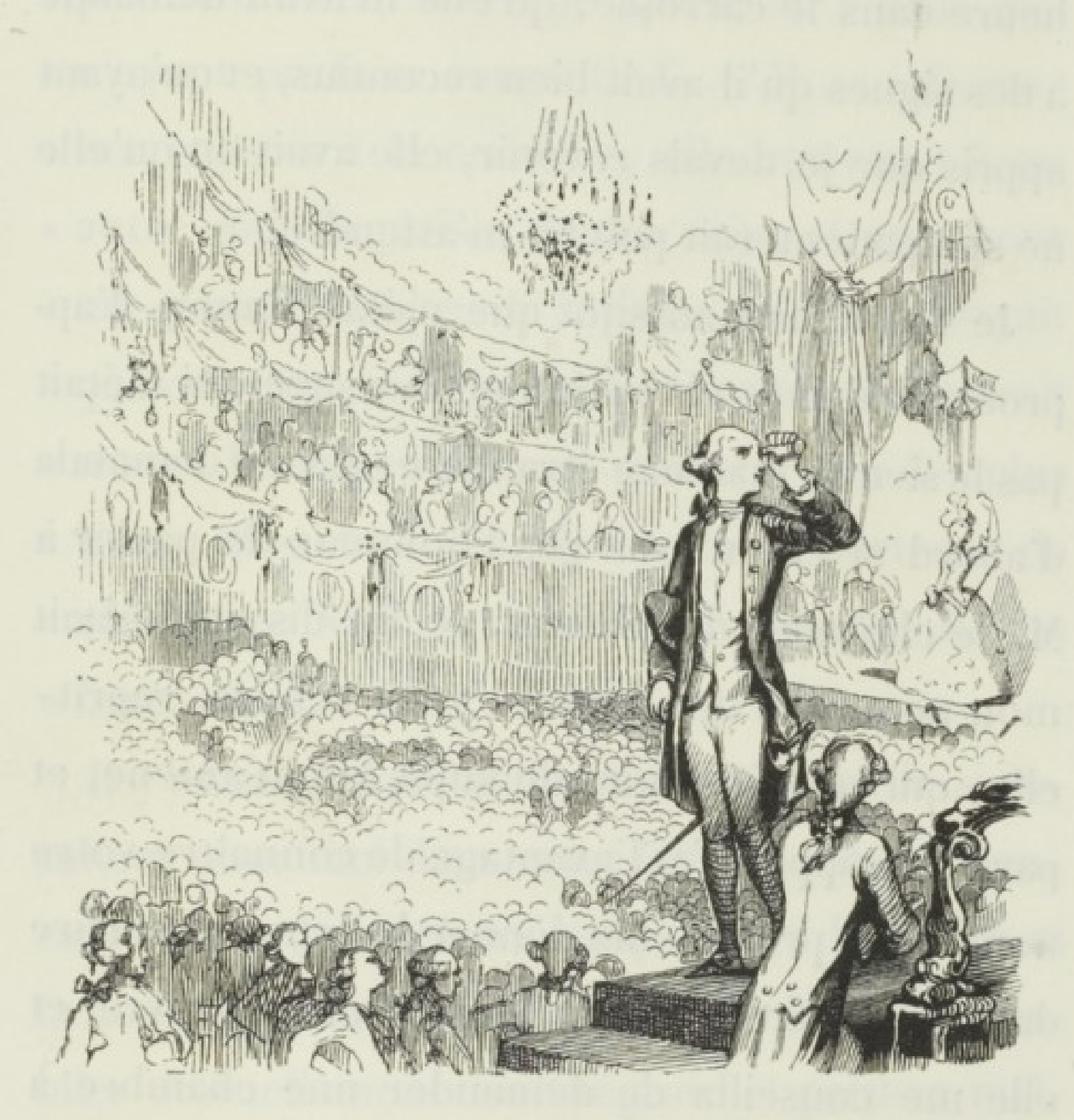

n'y étaient ni l'un ni l'autre. Je retournai à la porte, où je passai encore un quart d'heure, transporté d'impatience et d'inquiétude. N'ayant

rien vu paraître, je rejoignis mon fiacre, sans pouvoir m'arrêter à la moindre résolution. Le cocher m'ayant aperçu, vint quelques pas au-devant de moi, pour me dire d'un air mystérieux qu'une jolie demoiselle m'attendait depuis une heure dans le carrosse; qu'elle m'avait demandé à des signes qu'il avait bien reconnus, et qu'ayant appris que je devais revenir, elle avait dit qu'elle ne s'impatienterait point à m'attendre.

Je me figurai aussitôt que c'était Manon. J'approchai. Mais je vis un joli petit visage qui n'était pas le sien : c'était une étrangère, qui me demanda d'abord si elle n'avait pas l'honneur de parler à M. le chevalier des Grieux. Je lui dis que c'était mon nom. J'ai une lettre à vous rendre, reprit-elle, qui vous instruira du sujet qui m'amène, et par quel rapport j'ai l'avantage de connaître votre nom. Je la priai de me donner le temps de la lire dans un cabaret voisin. Elle voulut me suivre, et elle me conseilla de demander une chambre à part. De qui vient cette lettre? lui dis-je en montant; elle me remit à la lecture.

Je reconnus la main de Manon. Voici à peu

près ce qu'elle me marquait : « G.... M.... l'avait « reçue avec une politesse et une magnificence au-« delà de toutes ses idées. Il l'avait comblée de « présents. Il lui faisait envisager un sort de reine. « Elle m'assurait néanmoins qu'elle ne m'oubliait « pas dans cette nouvelle splendeur ; mais que « n'ayant pu faire consentir G.... M.... à la me-« ner ce soir à la comédie, elle remettait à un « autre jour le plaisir de me voir ; et que, pour « me consoler un peu de la peine qu'elle prévoyait « que cette nouvelle pouvait me causer, elle avait « trouvé le moyen de me procurer une des plus « jolies filles de Paris, qui serait la porteuse de « son billet. *Signé* : votre fidèle amante, MANON « LESCAUT. »

Il y avait quelque chose de si cruel et de si insultant pour moi dans cette lettre, que, demeurant suspendu quelque temps entre la colère et la douleur, j'entrepris de faire un effort pour oublier éternellement mon ingrate et parjure maîtresse. Je jetai les yeux sur la fille qui était devant moi. Elle était extrêmement jolie, et j'aurais souhaité qu'elle l'eût été assez pour me rendre

parjure et infidèle à mon tour ; mais je n'y trouvai point ces yeux fins et languissants, ce port

divin, ce teint de la composition de l'amour, enfin ce fonds inépuisable de charmes que la nature avait prodigués à la perfide Manon. Non, non, lui dis-je en cessant de la regarder, l'ingrate qui vous envoie savait fort bien qu'elle vous fai-

sait faire une démarche inutile. Retournez à elle, et dites-lui de ma part qu'elle jouisse de son crime, et qu'elle en jouisse, s'il se peut, sans remords; je l'abandonne sans retour, et je renonce en même temps à toutes les femmes, qui ne sauraient être aussi aimables qu'elle, et qui sont sans doute aussi lâches et d'aussi mauvaise foi.

Je fus alors sur le point de descendre et de me retirer, sans prétendre davantage à Manon; et la jalousie mortelle qui me déchirait le cœur se déguisant en une morne et sombre tranquillité, je me crus d'autant plus proche de ma guérison, que je ne sentais nul de ces mouvements violents dont j'avais été agité dans les mêmes occasions. Hélas! j'étais la dupe de l'amour, autant que je croyais l'être de G.... M.... et de Manon.

Cette fille qui m'avait apporté la lettre, me voyant prêt à descendre l'escalier, me demanda ce que je voulais donc qu'elle rapportât à M. de G.... M.... et à la dame qui était avec lui. Je rentrai dans la chambre à cette question; et, par un changement incroyable à ceux qui n'ont jamais senti de passions violentes, je me trouvai tout

d'un coup, de la tranquillité où je croyais être, dans un transport terrible de fureur. Va, lui dis-je, rapporte au traître G.... M.... et à sa perfide maîtresse, le désespoir où ta maudite lettre m'a jeté; mais apprends-leur qu'ils n'en riront pas longtemps, et que je les poignarderai tous deux de ma propre main. Je me jetai sur une chaise; mon chapeau tomba d'un côté, et ma canne de l'autre. Deux ruisseaux de larmes amères commencèrent à couler de mes yeux. L'accès de rage que je venais de sentir se changea en une profonde douleur; je ne fis plus que pleurer, en poussant des gémissements et des soupirs. Approche, mon enfant, approche! m'écriai-je en parlant à la jeune fille; approche, puisque c'est toi qu'on envoie pour me consoler. Dis-moi si tu sais des consolations contre la rage et le désespoir, contre l'envie de se donner la mort à soi-même, après avoir tué deux perfides qui ne méritent pas de vivre. Oui, approche, continuai-je, en voyant qu'elle faisait vers moi quelques pas timides et incertains. Viens essuyer mes larmes; viens rendre la paix à mon cœur, viens me dire que tu m'aimes, afin que

je m'accoutume à l'être d'une autre que de mon infidèle. Tu es jolie, je pourrai peut-être t'aimer à mon tour. Cette pauvre enfant, qui n'avait pas seize ou dix-sept ans, et qui paraissait avoir plus de pudeur que ses pareilles, était extraordinairement surprise d'une si étrange scène. Elle s'approcha néanmoins pour me faire quelques caresses; mais je l'écartai aussitôt en la repoussant de mes mains. Que veux-tu de moi? lui dis-je. Ha! tu es une femme, tu es d'un sexe que je déteste, et que je ne puis plus souffrir. La douceur de ton visage me menace encore de quelque trahison. Va-t'en, et laisse-moi seul ici. Elle me fit une révérence sans oser rien me dire, et elle se tourna pour sortir. Je lui criai de s'arrêter. Mais apprends-moi du moins, repris-je, pourquoi, comment, et à quel dessein tu as été envoyée ici? Comment as-tu découvert mon nom, et le lieu où tu pouvais me trouver?

Elle me dit qu'elle connaissait de longue main M. de G.... M....; qu'il l'avait envoyé chercher à cinq heures, et qu'ayant suivi le laquais qui l'avait avertie, elle était allée dans une grande maison

où elle l'avait trouvé qui jouait au piquet avec une jolie dame, et qu'ils l'avaient chargée tous deux de me rendre la lettre qu'elle m'avait apportée, après lui avoir appris qu'elle me trouverait dans un carrosse au bout de la rue Saint-André. Je lui demandai s'ils ne lui avaient rien dit de plus; elle me répondit en rougissant qu'ils lui avaient fait espérer que je la prendrais pour me tenir compagnie. On t'a trompée, lui dis-je; ma pauvre fille, on t'a trompée. Tu es une femme; il te faut un homme; mais il t'en faut un qui soit riche et heureux, et ce n'est pas ici que tu peux le trouver. Retourne, retourne à M. de G.... M.... Il a tout ce qu'il faut pour être aimé des belles. Il a des hôtels meublés et des équipages à donner. Pour moi, qui n'ai que de l'amour et de la constance à offrir, les femmes méprisent ma misère, et font leur jouet de ma simplicité.

J'ajoutai mille choses, ou tristes ou violentes, suivant que les passions qui m'agitaient tour à tour cédaient ou emportaient le dessus. Cependant, à force de me tourmenter, mes transports diminuèrent assez pour faire place à quelques réflexions.

Je comparai cette dernière infortune à celles que j'avais déjà essuyées dans le même genre, et je ne trouvai pas qu'il y eût plus à désespérer que dans les premières. Je connaissais Manon : pourquoi m'affliger tant d'un malheur que j'avais dû prévoir? pourquoi ne pas m'employer plutôt à chercher du remède? Il était encore temps. Je devais du moins n'y pas épargner mes soins, si je ne voulais avoir à me reprocher d'avoir contribué par ma négligence à mes propres peines. Je me mis là-dessus à considérer tous les moyens qui pouvaient m'ouvrir un chemin à l'espérance.

Entreprendre de l'arracher avec violence des mains de G.... M...., c'était un parti désespéré qui n'était propre qu'à me perdre, et qui n'avait pas la moindre apparence de succès. Mais il me semblait que si j'eusse pu me procurer le moindre entretien avec elle, j'aurais gagné infailliblement quelque chose sur son cœur; j'en connaissais si bien tous les endroits sensibles! j'étais si sûr d'être aimé d'elle! Cette bizarrerie même de m'avoir envoyé une jolie fille pour me consoler, j'aurais parié qu'elle venait de son invention, et

que c'était un effet de sa compassion pour mes peines.

Je résolus d'employer toute mon industrie pour la voir. Parmi quantité de voies que j'examinai l'une après l'autre, je m'arrêtai à celle-ci : M. de T.... avait commencé à me rendre service avec trop d'affection, pour me laisser le moindre doute de sa sincérité et de son zèle. Je me proposai d'aller chez lui sur-le-champ, et de l'engager à faire appeler G... M..., sous le prétexte d'une affaire importante. Il ne me fallait qu'une demi-heure pour parler à Manon. Mon dessein était de me faire introduire dans sa chambre même, et je crus que cela me serait aisé dans l'absence de G.... M....

Cette résolution m'ayant rendu plus tranquille, je payai libéralement la jeune fille, qui était encore avec moi ; et, pour lui ôter l'envie de retourner chez ceux qui me l'avaient envoyée, je pris son adresse, en lui faisant espérer que j'irais passer la nuit avec elle. Je montai dans mon fiacre, et je me fis conduire à grand train chez M. de T.... Je fus assez heureux pour l'y trouver ; j'a-

vais eu là-dessus de l'inquiétude en chemin. Un mot le mit au fait de mes peines et du service que je venais lui demander.

Il fut si étonné d'apprendre que G.... M.... avait pu séduire Manon, qu'ignorant que j'avais eu part moi-même à mon malheur, il m'offrit généreusement de rassembler tous ses amis pour employer leurs bras et leurs épées à la délivrance de ma maîtresse.

Je lui fis comprendre que cet éclat pouvait être pernicieux à Manon et à moi : Réservons notre sang, lui dis-je, pour l'extrémité. Je médite une voie plus douce, et dont je n'espère pas moins de succès. Il s'engagea, sans exception, à faire tout ce que je demanderais de lui; et lui ayant répété qu'il ne s'agissait que de faire avertir G... M... qu'il avait à lui parler, et de le tenir dehors une heure ou deux, il partit aussitôt avec moi pour me satisfaire.

Nous cherchâmes de quel expédient il pourrait se servir pour l'arrêter si longtemps. Je lui conseillai de lui écrire d'abord un billet simple, daté d'un cabaret, par lequel il le prierait de s'y rendre

BIBLIOTHÈQUE ROYALE

aussitôt pour une affaire si importante qu'elle ne pouvait souffrir de délai. J'observerai, ajoutai-je, le moment de sa sortie, et je m'introduirai sans peine dans la maison, n'y étant connu que de Manon et de Marcel, qui est mon valet. Pour vous, qui serez pendant ce temps-là avec G.... M...., vous pourrez lui dire que cette affaire importante pour laquelle vous souhaitez de lui parler est un besoin d'argent ; que vous venez de perdre le vôtre au jeu, et que vous avez joué beaucoup plus sur votre parole avec le même malheur. Il lui faudra du temps pour vous mener à son coffre-fort ; et j'en aurai suffisamment pour exécuter mon dessein.

M. de T.... suivit cet arrangement de point en point. Je le laissai dans un cabaret, où il écrivit promptement sa lettre. J'allai me placer à quelques pas de la maison de Manon ; je vis arriver le porteur du message ; et G.... M.... sortit à pied, un moment après, suivi d'un laquais. Lui ayant laissé le temps de s'éloigner de la rue, je m'avançai à la porte de mon infidèle ; et, malgré toute ma colère, je frappai avec le respect qu'on a pour

un temple. Heureusement ce fut Marcel qui vint m'ouvrir. Je lui fis signe de se taire ; quoique je n'eusse rien à craindre des autres domestiques, je lui demandai tout bas s'il pouvait me conduire dans la chambre où était Manon sans que je fusse aperçu. Il me dit que cela était aisé, en montant doucement par le grand escalier. Allons donc promptement, lui dis-je, et tâche d'empêcher, pendant que j'y serai, qu'il n'y monte personne. Je pénétrai sans obstacle jusqu'à l'appartement.

Manon était occupée à lire. Ce fut là que j'eus

lieu d'admirer le caractère de cette étrange fille. Loin d'être effrayée et de paraître timide en m'apercevant, elle ne donna que ces marques légères de surprise dont on n'est pas le maître à la vue d'une personne qu'on croit éloignée : Ha ! c'est vous, mon amour, me dit-elle en venant m'embrasser avec sa tendresse ordinaire. Bon Dieu ! que vous êtes hardi ! qui vous aurait attendu aujourd'hui dans ce lieu? Je me dégageai de ses bras ; et, loin de répondre à ses caresses, je la

repoussai avec dédain, et je fis deux ou trois pas en arrière pour m'éloigner d'elle. Ce mouvement ne laissa pas de la déconcerter. Elle demeura dans la situation où elle était, et elle jeta les yeux sur moi en changeant de couleur.

J'étais dans le fond si charmé de la revoir, qu'avec tant de justes sujets de colère, j'avais à peine la force d'ouvrir la bouche pour la quereller. Cependant mon cœur saignait du cruel outrage qu'elle m'avait fait ; je le rappelais vivement à ma mémoire pour exciter mon dépit, et je tâchais de faire briller dans mes yeux un autre feu que celui de l'amour. Comme je demeurai quelque temps en silence, et qu'elle remarqua mon agitation, je la vis trembler, apparemment par un effet de sa crainte.

Je ne pus soutenir ce spectacle. Ah! Manon, lui dis-je d'un ton tendre, infidèle et parjure Manon! par où commencerai-je à me plaindre? Je vous vois pâle et tremblante, et je suis encore si sensible à vos moindres peines que je crains de vous affliger trop par mes reproches. Mais, Manon, je vous le dis, j'ai le cœur percé de la

douleur de votre trahison. Ce sont là des coups qu'on ne porte point à un amant quand on n'a pas résolu sa mort. Voici la troisième fois, Manon ; je les ai bien comptées : il est impossible que cela s'oublie. C'est à vous de considérer à l'heure même quel parti vous voulez prendre, car mon triste cœur n'est plus à l'épreuve d'un si cruel traitement. Je sens qu'il succombe et qu'il est prêt à se fendre de douleur. Je n'en puis plus, ajoutai-je en m'asseyant sur une chaise; j'ai à peine la force de parler et de me soutenir.

Elle ne me répondit point; mais lorsque je fus assis elle se laissa tomber à genoux, et elle appuya sa tête sur les miens, en cachant son visage de mes mains. Je sentis en un instant qu'elle les mouillait de ses larmes. Dieux! de quels mouvements n'étais-je point agité!..... Ah! Manon, Manon, repris-je avec un soupir, il est bien tard de me donner des larmes, lorsque vous avez causé ma mort. Vous affectez une tristesse que vous ne sauriez sentir. Le plus grand de vos maux est sans doute ma présence, qui a toujours été importune à vos plaisirs. Ouvrez les yeux, voyez

qui je suis; on ne verse pas de pleurs si tendres

pour un malheureux qu'on a trahi et qu'on abandonne cruellement.

Elle baisait mes mains sans changer de posture. Inconstante Manon, repris-je encore, fille ingrate et sans foi, où sont vos promesses et vos serments? Amante mille fois volage et cruelle, qu'as-tu fait de cet amour que tu me jurais encore

aujourd'hui? Juste ciel! ajoutai-je, est-ce ainsi qu'une infidèle se rit de vous, après vous avoir attesté si saintement? C'est donc le parjure qui est récompensé! Le désespoir et l'abandon sont pour la constance et la fidélité.

Ces paroles furent accompagnées d'une réflexion si amère, que j'en laissai échapper malgré moi quelques larmes. Manon s'en aperçut au changement de ma voix. Elle rompit enfin le silence: Il faut bien que je sois coupable, me dit-elle tristement, puisque j'ai pu vous causer tant de douleur et d'émotion; mais que le ciel me punisse si j'ai cru l'être, ou si j'ai eu la pensée de le devenir!

Ce discours me parut si dépourvu de sens et de bonne foi, que je ne pus me défendre d'un vif mouvement de colère. Horrible dissimulation! m'écriai-je. Je vois mieux que jamais que tu n'es qu'une coquine et une perfide. C'est à présent que je connais ton misérable caractère. Adieu, lâche créature, continuai-je en me levant; j'aime mieux mourir mille fois que d'avoir désormais le moindre commerce avec toi. Que le ciel me punisse moi-même si je t'honore jamais du

moindre regard! Demeure avec ton nouvel amant, aime-le, déteste-moi, renonce à l'honneur, au bon sens; je m'en ris, tout m'est égal.

Elle fut si épouvantée de ce transport, que, demeurant à genoux près de la chaise d'où je m'étais levé, elle me regardait en tremblant et sans oser respirer. Je fis encore quelques pas vers la porte en tournant la tête, et tenant les

yeux fixés sur elle. Mais il aurait fallu que j'eusse

perdu tout sentiment d'humanité pour m'endurcir contre tant de charmes.

J'étais si éloigné d'avoir cette force barbare, que, passant tout d'un coup à l'extrémité opposée, je retournai vers elle, ou plutôt je m'y précipitai sans réflexion. Je la pris entre mes bras ; je lui donnai mille tendres baisers ; je lui demandai pardon de mon emportement ; je confessai que j'étais un brutal, et que je ne méritais pas le bonheur d'être aimé d'une fille comme elle.

Je la fis asseoir, et m'étant mis à genoux à mon tour, je la conjurai de m'écouter en cet état. Là, tout ce qu'un amant soumis et passionné peut imaginer de plus respectueux et de plus tendre, je le renfermai en peu de mots dans mes excuses. Je lui demandai en grâce de prononcer qu'elle me pardonnait. Elle laissa tomber ses bras sur mon cou, en disant que c'était elle-même qui avait besoin de ma bonté pour me faire oublier les chagrins qu'elle me causait, et qu'elle commençait à craindre avec raison que je ne goûtasse point ce qu'elle avait à me dire pour se justifier. Moi! interrompis-je aussitôt ; ah ! je ne vous demande

point de justification. J'approuve tout ce que vous avez fait. Ce n'est point à moi d'exiger des raisons de votre conduite. Trop content, trop heureux, si ma chère Manon ne m'ôte point la tendresse de son cœur! Mais, continuai-je, ne réfléchissant pas sur l'état de mon sort, toute-puissante Manon! vous qui faites à votre gré mes joies et mes douleurs! après vous avoir satisfait par mes humiliations et par les marques de mon repentir, ne me sera-t-il point permis de vous parler de ma tristesse et de mes peines? Apprendrai-je de vous ce qu'il faut que je devienne aujourd'hui, et si c'est sans retour que vous allez signer ma mort, en passant la nuit avec mon rival?

Elle fut quelque temps à méditer sa réponse. Mon chevalier, me dit-elle en reprenant un air tranquille, si vous vous étiez d'abord expliqué si nettement, vous vous seriez épargné bien du trouble, et à moi une scène si affligeante. Puisque votre peine ne vient que de votre jalousie, je l'aurais guérie, en m'offrant à vous suivre sur-le-champ au bout du monde. Mais je me suis figuré que c'était la lettre que je vous ai écrite sous les yeux

de M. de G.... M...., et la fille que nous vous avons envoyée, qui causaient votre chagrin. J'ai cru que vous auriez pu regarder ma lettre comme une raillerie, et cette fille, en vous imaginant qu'elle était allée vous trouver de ma part, comme une déclaration que je renonçais à vous pour m'attacher à G.... M.... C'est cette pensée qui m'a jetée tout d'un coup dans la consternation; car, quelque innocente que je fusse, je trouvais en y pensant que les apparences ne m'étaient point favorables. Cependant, continua-t-elle, je veux que vous soyez mon juge, après que je vous aurai expliqué la vérité du fait.

Elle m'apprit alors tout ce qui lui était arrivé depuis qu'elle avait trouvé G.... M...., qui l'attendait dans le lieu où nous étions. Il l'avait reçue effectivement comme la première princesse du monde. Il lui avait montré tous les appartements, qui étaient d'un goût et d'une propreté admirables. Il lui avait compté dix mille livres dans son cabinet, et il y avait ajouté quelques bijoux, parmi lesquels étaient le collier et les bracelets de perles qu'elle avait déjà reçus de son père. Il l'avait me-

née de là dans un salon qu'elle n'avait pas encore vu, où elle avait trouvé une collation exquise. Il l'avait fait servir par les nouveaux domestiques qu'il avait pris pour elle, en leur ordonnant de la regarder désormais comme leur maîtresse; enfin, il lui avait fait voir le carrosse, les chevaux et tout le reste de ses présents, après quoi il lui avait

proposé une partie de jeu pour attendre le souper.

Je vous avoue, continua-t-elle, que j'ai été frappée de cette magnificence. J'ai fait réflexion que ce serait dommage de nous priver tout d'un coup de tant de biens, en me contentant d'emporter les dix mille francs et les bijoux; que c'était une fortune toute faite pour vous et pour moi, et que nous pourrions vivre agréablement aux dépens de G.... M....

Au lieu de lui proposer la comédie, je me suis mis dans la tête de le sonder sur votre sujet, pour pressentir quelles facilités nous aurions à nous voir, en supposant l'exécution de mon système. Je l'ai trouvé d'un caractère fort traitable. Il m'a demandé ce que je pensais de vous, et si je n'avais pas eu quelque regret à vous quitter. Je lui ai dit que vous étiez si aimable, et que vous en aviez toujours usé si honnêtement avec moi, qu'il n'était pas naturel que je pusse vous haïr. Il a confessé que vous aviez du mérite, et qu'il s'était senti porté à désirer votre amitié.

Il a voulu savoir de quelle manière je croyais que vous prendriez mon départ, surtout lorsque vous viendriez à savoir que j'étais entre ses mains. Je

lui ai répondu que la date de notre amour était déjà si ancienne qu'il avait eu le temps de se refroidir un peu; que vous n'étiez pas d'ailleurs fort à votre aise, et que vous ne regarderiez peut-être pas ma perte comme un grand malheur, parce qu'elle vous déchargerait d'un fardeau qui vous pesait sur les bras. J'ai ajouté qu'étant tout-à-fait convaincue que vous agiriez pacifiquement, je n'avais pas fait difficulté de vous dire que je venais à Paris pour quelques affaires; que vous y aviez consenti; et qu'y étant venu vous-même, vous n'aviez pas paru extrêmement inquiet lorsque je vous avais quitté.

Si je croyais, m'a-t-il dit, qu'il fût d'humeur à bien vivre avec moi, je serais le premier à lui offrir mes services et mes civilités. Je l'ai assuré que, du caractère dont je vous connaissais, je ne doutais point que vous n'y répondissiez honnêtement, surtout, lui ai-je dit, s'il pouvait vous servir dans vos affaires, qui étaient fort dérangées depuis que vous étiez mal avec votre famille. Il m'a interrompue pour me protester qu'il vous rendrait tous les services qui dépendraient de lui.

et que si vous vouliez même vous embarquer dans un autre amour, il vous procurerait une jolie maîtresse qu'il avait quittée pour s'attacher à moi.

J'ai applaudi à son idée, ajouta-t-elle, pour prévenir plus parfaitement tous ses soupçons; et, me confirmant de plus en plus dans mon projet, je ne souhaitais que de pouvoir trouver le moyen de vous en informer, de peur que vous ne fussiez trop alarmé lorsque vous me verriez manquer à notre assignation. C'est dans cette vue que je lui ai proposé de vous envoyer cette nouvelle maîtresse dès le soir même, afin d'avoir une occasion de vous écrire : j'étais obligée d'avoir recours à cette adresse, parce que je ne pouvais espérer qu'il me laissât libre un moment.

Il a ri de ma proposition. Il a appelé son laquais, et lui ayant demandé s'il pourrait retrouver sur-le-champ son ancienne maîtresse, il l'a envoyé de côté et d'autre pour la chercher. Il s'imaginait que c'était à Chaillot qu'il fallait qu'elle allât vous trouver; mais je lui ai appris qu'en vous quittant je vous avais promis de vous rejoindre à la comédie, ou que, si quelque raison m'empê-

chait d'y aller, vous vous étiez engagé à m'attendre dans un carrosse au bout de la rue Saint-André; qu'il valait mieux par conséquent vous envoyer là votre nouvelle amante, ne fût-ce que pour vous empêcher de vous y morfondre pendant toute la nuit. Je lui ai dit encore qu'il était à propos de vous écrire un mot pour vous avertir de cet échange, que vous auriez peine à comprendre sans cela. Il y a consenti; mais j'ai été obligée d'écrire en sa présence, et je me suis bien gardée de m'expliquer trop ouvertement dans ma lettre.

Voilà, ajouta Manon, de quelle manière les choses se sont passées. Je ne vous déguise rien, ni de ma conduite, ni de mes desseins. La jeune fille est venue, je l'ai trouvée jolie; et comme je ne doutais point que mon absence ne vous causât de la peine, c'était sincèrement que je souhaitais qu'elle pût servir à vous désennuyer quelques moments, car la fidélité que je souhaite de vous est celle du cœur. J'aurais été ravie de pouvoir vous envoyer Marcel; mais je n'ai pu me procurer un moment pour l'instruire de ce que j'avais à vous faire savoir. Elle conclut enfin son récit en m'apprenant l'embarras

BIBLIOTHEQUE ROYALE I

où G... M... s'était trouvé en recevant le billet de M. de T... Il a balancé, me dit-elle, s'il devait me quitter, et il m'a assuré que son retour ne tarderait point; c'est ce qui fait que je ne vous vois point ici sans inquiétude, et que j'ai marqué de la surprise à votre arrivée.

J'écoutai ce discours avec beaucoup de patience. J'y trouvais assurément quantité de traits cruels et mortifiants pour moi; car le dessein de son infidélité était si clair qu'elle n'avait pas même eu le soin de me le déguiser. Elle ne pouvait espérer que G.... M... la laissât toute la nuit comme une vestale. C'était donc avec lui qu'elle comptait de la passer. Quel aveu pour un amant! Cependant je considérai que j'étais cause en partie de sa faute, par la connaissance que je lui avais donnée d'abord des sentiments que G.... M.... avait pour elle, et par la complaisance que j'avais eue d'entrer aveuglément dans le plan téméraire de son aventure. D'ailleurs, par un tour naturel de génie qui m'est particulier, je fus touché de l'ingénuité de son récit, et de cette manière bonne et ouverte avec laquelle elle me racontait jus-

qu'aux circonstances dont j'étais le plus offensé. Elle pèche sans malice, disais-je en moi-même ; elle est légère et imprudente, mais elle est droite et sincère. Ajoutez que l'amour suffisait seul pour me fermer les yeux sur toutes ses fautes. J'étais trop satisfait de l'espérance de l'enlever le soir même à mon rival. Je lui dis néanmoins : Et la nuit, avec qui l'auriez-vous passée ? Cette question, que je lui fis tristement, l'embarrassa. Elle ne me répondit que par des *mais* et des *si* interrompus.

J'eus pitié de sa peine, et, rompant ce discours, je lui déclarai naturellement que j'attendais d'elle qu'elle me suivît à l'heure même. Je le veux bien, me dit-elle ; mais vous n'approuvez donc pas mon projet ? Ha ! n'est-ce pas assez, repartis-je, que j'approuve tout ce que vous avez fait jusqu'à présent ? Quoi ! nous n'emporterons pas même les dix mille francs, répliqua-t-elle ? Il me les a donnés : ils sont à moi. Je lui conseillai d'abandonner tout, et de ne penser qu'à nous éloigner promptement ; car, quoiqu'il y eût à peine une demi-heure que j'étais avec elle, je craignais le retour de

G.... M.... Cependant elle me fit de si pressantes instances pour me faire consentir à ne pas sortir les mains vides, que je crus lui devoir accorder quelque chose, après avoir tant obtenu d'elle.

Dans le temps que nous nous préparions au départ, j'entendis frapper à la porte de la rue. Je ne doutai nullement que ce ne fût G... M..., et, dans le trouble où cette pensée me jeta, je dis à

Manon que c'était un homme mort s'il paraissait. Effectivement, je n'étais pas assez revenu de mes transports pour me modérer à sa vue. Marcel finit ma peine, en m'apportant un billet qu'il avait reçu pour moi à la porte. Il était de M. de T...

Il me marquait que G... M... étant allé lui chercher de l'argent à sa maison, il profitait de son absence pour me communiquer une pensée fort plaisante : qu'il lui semblait que je ne pouvais me venger plus agréablement de mon rival qu'en mangeant son souper, et en couchant, cette nuit même, dans le lit qu'il espérait occuper avec ma maîtresse ; que cela lui paraissait assez facile, si je pouvais m'assurer de trois ou quatre hommes qui eussent assez de résolution pour l'arrêter dans la rue, et de fidélité pour le garder à vue jusqu'au lendemain ; que, pour lui, il promettait de l'amuser encore une heure pour le moins, par des raisons qu'il tenait prêtes pour son retour.

Je montrai ce billet à Manon, et je lui appris de quelle ruse je m'étais servi pour m'introduire librement chez elle. Mon invention et celle de M. de T... lui parurent admirables. Nous en rîmes à

notre aise pendant quelques moments ; mais lorsque je lui parlai de la dernière comme d'un badinage, je fus surpris qu'elle insistât sérieusement à me la proposer comme une chose dont l'idée la ravissait. En vain lui demandai-je où elle voulait que je trouvasse tout d'un coup des gens propres à arrêter G... M.... et à le garder fidèlement ; elle me dit qu'il fallait du moins tenter, puisque M. de T... nous garantissait encore une heure ; et pour réponse à mes autres objections, elle me dit que je faisais le tyran, et que je n'avais pas de complaisance pour elle. Elle ne trouvait rien de si joli que ce projet. Vous aurez son couvert à souper, me répétait-elle ; vous coucherez dans ses draps, et demain de grand matin vous enleverez sa maîtresse et son argent. Vous serez bien vengé du père et du fils.

Je cédai à ses instances, malgré les mouvements secrets de mon cœur qui semblaient me présager une catastrophe malheureuse. Je sortis, dans le dessein de prier deux ou trois gardes-du-corps, avec lesquels Lescaut m'avait mis en liaison, de se charger du soin d'arrêter G.... M.... Je n'en

trouvai qu'un au logis; mais c'était un homme entreprenant, qui n'eut pas plus tôt su de quoi il était question, qu'il m'assura du succès : il me demanda seulement dix pistoles pour récompenser trois soldats aux gardes qu'il prit la résolution d'employer en se mettant à leur tête. Je le priai de ne pas perdre de temps. Il les assembla en moins d'un quart d'heure. Je l'attendais à sa maison ; et lorsqu'il fut de retour avec ses associés, je le conduisis moi-même au coin d'une rue par laquelle G.... M.... devait nécessairement rentrer dans celle de Manon. Je lui recommandai de ne le pas maltraiter, mais de le garder si étroitement jusqu'à sept heures du matin, que je pusse être assuré qu'il ne lui échapperait pas. Il me dit que son dessein était de le conduire à sa chambre, et de l'obliger à se déshabiller ou même à se coucher dans son lit, tandis que lui et ses trois braves passeraient la nuit à boire et à jouer.

Je demeurai avec eux jusqu'au moment où je vis paraître G.... M....; et je me retirai alors quelques pas au-dessous, dans un endroit obscur, pour être témoin d'une scène si extraordinaire. Le

garde-du-corps l'aborda, le pistolet au poing, et lui expliqua civilement qu'il n'en voulait ni à sa vie ni à son argent, mais que s'il faisait la moindre difficulté de le suivre, ou s'il jetait le moindre cri, il allait lui brûler la cervelle. G.... M.... le voyant soutenu par trois soldats, et craignant sans doute la bourre du pistolet, ne fit pas de résistance. Je le vis emmener comme un mouton.

Je retournai aussitôt chez Manon; et, pour ôter tout soupçon aux domestiques, je lui dis en entrant qu'il ne fallait pas attendre M. de G.... M.... pour souper; qu'il lui était survenu des affaires qui le retenaient malgré lui, et qu'il m'avait prié de venir lui en faire des excuses et souper avec elle; ce que je regardais comme une grande faveur auprès d'une aussi belle dame. Elle seconda fort adroitement mon dessein. Nous nous mîmes à table. Nous y prîmes un air grave pendant que les laquais demeurèrent à nous servir. Enfin, les ayant congédiés, nous passâmes une des plus charmantes soirées de notre vie. J'ordonnai en secret à Marcel de chercher un fiacre, et de l'avertir de se trouver le lendemain à la porte avant

six heures du matin. Je feignis de quitter Manon vers minuit ; mais étant rentré doucement, par le secours de Marcel, je me préparai à occuper le lit de G... M... comme j'avais rempli sa place à table.

Pendant ce temps-là notre mauvais génie travaillait à nous perdre. Nous étions dans le délire du plaisir, et le glaive était suspendu sur nos têtes. Le fil qui le soutenait allait se rompre. Mais pour mieux faire entendre toutes les circonstances de notre ruine, il faut en éclaircir la cause.

G... M... était suivi d'un laquais lorsqu'il avait été arrêté par les gardes-du-corps. Ce garçon, effrayé de l'aventure de son maître, retourna en fuyant sur ses pas, et la première démarche qu'il fit pour le secourir fut d'aller avertir le vieux G.... M.... de ce qui venait d'arriver.

Une si fâcheuse nouvelle ne pouvait manquer de l'alarmer beaucoup. Il n'avait que ce fils, et sa vivacité était extrême pour son âge. Il voulut savoir d'abord du laquais tout ce que son fils avait fait l'après-midi ; s'il s'était querellé avec quelqu'un, s'il avait pris part au démêlé d'un autre, s'il s'était trouvé dans quelque maison suspecte.

Celui-ci, qui croyait son maître dans le dernier danger, et qui s'imaginait ne devoir plus rien ménager pour lui procurer du secours, découvrit tout ce qu'il savait de son amour pour Manon, et de la dépense qu'il avait faite pour elle ; la manière dont il avait passé l'après-midi dans sa maison jusqu'aux environs de neuf heures, sa sortie, et le malheur de son retour. C'en fut assez pour faire soupçonner au vieillard que l'affaire de son fils était une querelle d'amour. Quoiqu'il fût au moins dix heures et demie du soir, il ne balança point à se rendre aussitôt chez M. le lieutenant de police. Il le pria de faire donner des ordres particuliers à toutes les escouades du guet ; et lui en ayant demandé une pour se faire accompagner, il courut lui-même vers la rue où son fils avait été arrêté. Il visita tous les endroits de la ville où il espérait de le pouvoir trouver ; et, n'ayant pu découvrir ses traces, il se fit conduire enfin à la maison de sa maîtresse, où il se figura qu'il pouvait être retourné.

J'allais me mettre au lit lorsqu'il arriva. La porte de la chambre étant fermée, je n'entendis point frapper à celle de la rue ; mais il entra suivi

de deux archers, et s'étant informé inutilement de ce qu'était devenu son fils, il lui prit envie de voir sa maîtresse, pour tirer d'elle quelque lumière. Il monte à l'appartement, toujours accompagné de ses archers. Nous étions prêts à nous mettre au lit ; il ouvre la porte, et il nous glace le sang par sa vue. O Dieu ! c'est le vieux G.. M.., dis-je à Manon. Je saute sur mon épée. Elle était malheureusement embarrassée dans mon ceinturon. Les archers, qui virent mon mouvement, s'approchèrent aussitôt pour me la saisir. Un homme en chemise est sans résistance : ils m'ôtèrent tout moyen de me défendre.

G... M..., quoique troublé par ce spectacle, ne tarda point à me reconnaître. Il remit encore plus aisément Manon. Est-ce une illusion? nous dit-il gravement ; ne vois-je point le chevalier des Grieux et Manon Lescaut? J'étais si enragé de honte et de douleur que je ne lui fis pas de réponse. Il parut rouler pendant quelque temps diverses pensées dans sa tête ; et comme si elles eussent allumé tout d'un coup sa colère, il s'écria, en s'adressant à moi : Ah ! malheureux, je suis sûr

que tu as tué mon fils ! Cette injure me piqua vivement. Vieux scélérat, lui répondis-je avec fierté, si j'avais eu à tuer quelqu'un de ta famille, c'est par toi que j'aurais commencé. Tenez-le bien, dit-il aux archers. Il faut qu'il me dise des nouvelles de mon fils ; je le ferai pendre demain, s'il ne m'apprend tout à l'heure ce qu'il en a fait. Tu me feras pendre ! repris-je. Infâme ! ce sont tes pareils qu'il faut envoyer au gibet. Apprends que je suis d'un sang plus noble et plus pur que le tien. Oui, ajoutai-je, je sais ce qui est arrivé à ton fils ; et si tu m'irrites davantage, je le ferai étrangler avant qu'il soit demain, et je te promets le même sort après lui.

Je commis une imprudence en lui confessant que je savais où était son fils ; mais l'excès de ma colère me fit faire cette indiscrétion. Il appela aussitôt cinq ou six autres archers qui l'attendaient à la porte, et il leur ordonna de s'assurer de tous les domestiques de la maison. Ha ! monsieur le chevalier, reprit-il d'un ton railleur, vous savez où est mon fils, et vous le ferez étrangler, dites-vous ; comptez que nous y mettrons bon or-

dre. Je sentis aussitôt la faute que j'avais commise.

Il s'approcha de Manon, qui était assise sur le lit en pleurant; il lui dit quelques galanteries ironiques sur l'empire qu'elle avait sur le père et sur le fils, et sur le bon usage qu'elle en faisait. Ce vieux monstre d'incontinence voulut prendre quelques familiarités avec elle. Garde-toi de la toucher! m'écriai-je; il n'y aurait rien de sacré qui te pût sauver de mes mains. Il sortit en laissant trois archers dans la chambre, auxquels il ordonna de nous faire prendre promptement nos habits.

Je ne sais quels étaient alors ses desseins sur nous. Peut-être eussions-nous obtenu la liberté en lui apprenant où était son fils. Je méditais en m'habillant si ce n'était pas le meilleur parti. Mais s'il était dans cette disposition en quittant notre chambre, elle était bien changée lorsqu'il y revint. Il était allé interroger les domestiques de Manon, que les archers avaient arrêtés. Il ne put rien apprendre de ceux qu'elle avait reçus de son fils; mais lorsqu'il sut que Marcel nous avait servis auparavant, il résolut de le faire parler en l'intimidant par des menaces.

C'était un garcon fidèle, mais simple et grossier. Le souvenir de ce qu'il avait fait à l'Hôpital pour délivrer Manon, joint à la terreur que G.... M.... lui inspirait, fit tant d'impression sur son esprit faible, qu'il s'imagina qu'on allait le conduire à la potence ou sur la roue. Il promit de découvrir tout ce qui était venu à sa connaissance, si l'on voulait lui sauver la vie. G.... M.... se persuada là-dessus qu'il y avait quelque chose dans nos affaires de plus sérieux et de plus criminel qu'il n'avait eu lieu jusque-là de se le figurer. Il offrit à Marcel, non-seulement la vie, mais des récompenses pour sa confession.

Ce malheureux lui apprit une partie de notre dessein, sur lequel nous n'avions pas fait difficulté de nous entretenir devant lui, parce qu'il devait y entrer pour quelque chose. Il est vrai qu'il ignorait entièrement les changements que nous y avions faits à Paris; mais il avait été informé, en partant de Chaillot, du plan de l'entreprise et du rôle qu'il y devait jouer. Il lui déclara donc que notre vue était de duper son fils; que Manon devait recevoir, ou avait déjà reçu dix

mille francs, qui, selon notre projet, ne retourneraient jamais aux héritiers de la maison de G... M...

Après cette découverte, le vieillard emporté remonta brusquement dans notre chambre. Il passa sans parler dans le cabinet, où il n'eut pas de peine à trouver la somme et les bijoux. Il revint à nous avec un visage enflammé; et, nous montrant ce qu'il lui plut de nommer notre larcin,

il nous accabla de reproches outrageants. Il fit voir de près à Manon le collier de perles et les bracelets : Les reconnaissez-vous ? lui dit-il avec un souris moqueur. Ce n'était pas la première fois que vous les eussiez vus. Les mêmes ! sur ma foi. Ils étaient de votre goût, ma belle ; je me le persuade aisément. Les pauvres enfants ! ajouta-t-il. Ils sont bien aimables, en effet, l'un et l'autre ; mais ils sont un peu fripons.

Mon cœur crevait de rage à ce discours insultant. J'aurais donné pour être libre un moment... Juste ciel ! que n'aurais-je pas donné ? Enfin, je me fis violence pour lui dire avec une modération qui n'était qu'un raffinement de fureur : Finissons, Monsieur, ces insolentes railleries. De quoi est-il question ? voyons, que prétendez-vous faire de nous ? Il est question, M. le chevalier, me répondit-il, d'aller de ce pas au Châtelet. Il fera jour demain ; nous verrons plus clair dans nos affaires, et j'espère que vous me ferez la grâce à la fin de m'apprendre où est mon fils.

Je compris, sans beaucoup de réflexions, que c'était une chose d'une terrible conséquence pour

nous d'être une fois renfermés au Châtelet. J'en prévis en tremblant tous les dangers. Malgré toute ma fierté, je reconnus qu'il fallait plier sous le poids de ma fortune, et flatter mon plus cruel ennemi pour en obtenir quelque chose par la soumission. Je le priai d'un ton honnête de m'écouter un moment : Je me rends justice, Monsieur, lui dis-je. Je confesse que la jeunesse m'a fait commettre de grandes fautes, et que vous en êtes assez blessé pour vous plaindre ; mais si vous connaissiez la force de l'amour, si vous pouviez juger de ce que souffre un malheureux jeune homme à qui l'on enlève tout ce qu'il aime, vous me trouveriez peut-être pardonnable d'avoir cherché le plaisir d'une petite vengeance, ou du moins vous me croiriez assez puni par l'affront que je viens de recevoir. Il n'est besoin ni de prison ni de supplice pour me forcer de vous découvrir où est M. votre fils. Il est en sûreté. Mon dessein n'a pas été de lui nuire ni de vous offenser. Je suis prêt à vous nommer le lieu où il passe tranquillement la nuit, si vous me faites la grâce de nous accorder la liberté.

BIBLIOTHÈQUE ROYALE

Ce vieux tigre, loin d'être touché de ma prière, me tourna le dos en riant. Il lâcha seulement quelques mots pour me faire comprendre qu'il savait notre dessein jusqu'à l'origine. Pour ce qui regardait son fils, il ajouta brutalement qu'il se retrouverait assez, puisque je ne l'avais pas assassiné. Conduisez-les au Petit-Châtelet, dit-il aux archers, et prenez garde que le chevalier ne vous échappe. C'est un rusé qui s'est déjà sauvé de Saint-Lazare.

Il sortit, et me laissa dans l'état que vous pouvez vous imaginer. O ciel! m'écriai-je, je recevrai avec soumission tous les coups qui viennent de ta main; mais qu'un malheureux coquin ait le pouvoir de me traiter avec cette tyrannie, c'est ce qui me réduit au dernier désespoir. Les archers nous prièrent de ne pas les faire attendre plus longtemps. Ils avaient un carrosse à la porte. Je tendis la main à Manon pour descendre. Venez, ma chère reine, lui dis-je, venez vous soumettre à toute la rigueur de notre sort. Il plaira peut-être au ciel de nous rendre quelque jour plus heureux.

B.R

Nous partîmes dans le même carrosse. Elle se mit dans mes bras. Je ne lui avais pas entendu prononcer un mot depuis le premier moment de l'arrivée de G.... M.... ; mais se trouvant seule alors avec moi, elle me dit mille tendresses, en se reprochant d'être la cause de mon malheur. Je l'assurai que je ne me plaindrais jamais de mon sort tant qu'elle ne cesserait pas de m'aimer. Ce n'est pas moi qui suis à plaindre, continuai-je; quelques mois de prison ne m'effraient nullement, et je préférerai toujours le Châtelet à Saint-Lazare. Mais c'est pour toi, ma chère âme, que mon cœur s'intéresse. Quel sort pour une créature si charmante ! Ciel ! comment traitez-vous avec tant de rigueur le plus parfait de vos ouvrages ? Pourquoi ne sommes-nous pas nés l'un et l'autre avec des qualités conformes à notre misère ? Nous avons reçu de l'esprit, du goût, des sentiments ; hélas ! quel triste usage en faisons-nous ! tandis que tant d'âmes basses et dignes de notre sort jouissent de toutes les faveurs de la fortune !

Ces réflexions me pénétraient de douleur. Mais ce n'était rien en comparaison de celles qui re-

gardaient l'avenir : car je séchais de crainte pour Manon. Elle avait déjà été à l'Hôpital ; et quand elle en fût sortie par la bonne porte, je savais que les rechutes en ce genre étaient d'une conséquence extrêmement dangereuse. J'aurais voulu lui exprimer mes frayeurs. J'appréhendais de lui en causer trop. Je tremblais pour elle, sans oser l'avertir du danger, et je l'embrassais en soupirant, pour l'assurer du moins de mon amour, qui était presque le seul sentiment que j'osasse exprimer : Manon, lui dis-je, parlez sincèrement, m'aimerez-vous toujours ? Elle me répondit qu'elle était bien malheureuse que j'en pusse douter. Hé bien, repris-je, je n'en doute point, et je veux braver tous nos ennemis avec cette assurance. J'emploierai ma famille pour sortir du Châtelet, et tout mon sang ne sera utile à rien, si je ne vous en tire pas aussitôt que je serai libre.

Nous arrivâmes à la prison. On nous mit chacun dans un lieu séparé. Ce coup me fut moins rude, parce que je l'avais prévu. Je recommandai Manon au concierge, en lui apprenant que j'étais un homme de quelque distinction, et lui promet-

tant une récompense considérable. J'embrassai ma chère maîtresse avant que de la quitter. Je la

conjurai de ne pas s'affliger excessivement, et de ne rien craindre tant que je serais au monde. Je n'étais pas sans argent. Je lui en donnai une partie, et je payai au concierge, sur ce qui me restait, un mois de grosse pension d'avance, pour elle et pour moi.

Mon argent eut un fort bon effet. On me mit dans une chambre proprement meublée, et l'on m'assura que Manon en avait une pareille.

Je m'occupai aussitôt des moyens de hâter ma liberté. Il était clair qu'il n'y avait rien d'absolument criminel dans mon affaire; et, supposant même que le dessein de notre vol fût prouvé par la déposition de Marcel, je savais fort bien qu'on ne punit point les simples volontés. Je résolus d'écrire promptement à mon père pour le prier de venir en personne à Paris. J'avais bien moins de honte, comme je l'ai déjà dit, d'être au Châtelet qu'à Saint-Lazare. D'ailleurs, quoique je conservasse tout le respect dû à l'autorité paternelle, l'âge et l'expérience avaient diminué beaucoup ma timidité. J'écrivis donc, et l'on ne fit pas difficulté au Châtelet de laisser sortir ma lettre. Mais c'était une peine que j'aurais pu m'épargner si j'avais su que mon père devait arriver le lendemain à Paris.

Il avait reçu celle que je lui avais écrite huit jours auparavant. Il en avait ressenti une joie extrême; mais, de quelque espérance que je l'eusse flatté au sujet de ma conversion, il n'avait

pas cru devoir s'arrêter tout-à-fait à mes promesses. Il avait pris le parti de venir s'assurer de mon changement par ses yeux, et de régler sa conduite sur la sincérité de mon repentir. Il arriva le lendemain de mon emprisonnement.

Sa première visite fut celle qu'il rendit à Tiberge, à qui je l'avais prié d'adresser sa réponse. Il ne put savoir de lui ni ma demeure ni ma condition présente. Il en apprit seulement mes principales aventures depuis que je m'étais échappé de Saint-Sulpice. Tiberge lui parla fort avantageusement des dispositions que je lui avais marquées pour le bien dans notre dernière entrevue. Il ajouta qu'il me croyait entièrement dégagé de Manon; mais qu'il était surpris néanmoins que je ne lui eusse pas donné de mes nouvelles depuis huit jours. Mon père n'était pas dupe. Il comprit qu'il y avait quelque chose qui échappait à la pénétration de Tiberge dans le silence dont il se plaignait; et il employa tant de soins pour découvrir mes traces, que deux jours après son arrivée il apprit que j'étais au Châtelet.

Avant que de recevoir sa visite, à laquelle j'é-

tais fort éloigné de m'attendre si tôt, je reçus celle de M. le lieutenant-général de police, ou, pour expliquer les choses par leur nom, je subis l'interrogatoire. Il me fit quelques reproches; mais ils n'étaient ni durs ni désobligeants. Il me dit avec douceur qu'il plaignait ma mauvaise conduite; que j'avais manqué de sagesse en me faisant un ennemi tel que M. de G... M... ; qu'à la vérité il était aisé de remarquer qu'il y avait dans mon affaire plus d'imprudence et de légèreté que de malice; mais que c'était néanmoins la seconde fois que je me trouvais sujet à son tribunal, et qu'il avait espéré que je serais devenu plus sage après avoir pris deux ou trois mois de leçon à Saint-Lazare.

Charmé d'avoir affaire à un juge raisonnable, je m'expliquai avec lui d'une manière si respectueuse et si modérée qu'il parut extrêmement satisfait de mes réponses. Il me dit que je ne devais pas me livrer trop au chagrin, et qu'il se sentait disposé à me rendre service, en faveur de ma naissance et de ma jeunesse. Je me hasardai à lui recommander Manon, et à lui faire l'éloge de sa

douceur et de son bon naturel. Il me répondit en riant qu'il ne l'avait point encore vue, mais qu'on la représentait comme une dangereuse personne. Ce mot excita tellement ma tendresse, que je lui dis mille choses passionnées pour la défense de ma pauvre maîtresse; et je ne pus m'empêcher même de répandre quelques larmes. Il ordonna qu'on me reconduisît à ma chambre. Amour! amour! s'écria ce grave magistrat en me voyant sortir, ne te réconcilieras-tu jamais avec la sagesse?

J'étais à m'entretenir tristement de mes idées et à réfléchir sur la conversation que j'avais eue avec M. le lieutenant-général de police, lorsque j'entendis ouvrir la porte de ma chambre : c'était mon père. Quoique je dusse être à demi préparé à cette vue, puisque je m'y attendais quelques jours plus tard, je ne laissai pas d'en être frappé si vivement que je me serais précipité au fond de la terre si elle s'était entr'ouverte à mes pieds. J'allai l'embrasser avec toutes les marques d'une extrême confusion. Il s'assit sans que ni lui ni moi eussions encore ouvert la bouche.

Comme je demeurais debout, les yeux baissés et la tête découverte : Asseyez-vous, Monsieur, me dit-il gravement, asseyez-vous. Grâce au scandale de votre libertinage et de vos friponneries, j'ai découvert le lieu de votre demeure. C'est l'avantage d'un mérite tel que le vôtre, de ne pouvoir demeurer caché. Vous allez à la renommée par un chemin infaillible. J'espère que le

terme en sera bientôt la Grève, et que vous aurez effectivement la gloire d'y être exposé à l'admiration de tout le monde.

Je ne répondis rien. Il continua : Qu'un père est malheureux, lorsqu'après avoir aimé tendrement un fils, et n'avoir rien épargné pour en faire un honnête homme, il n'y trouve à la fin qu'un fripon qui le déshonore! On se console d'un malheur de fortune : le temps l'efface et le chagrin diminue ; mais quel remède contre un mal qui augmente tous les jours, tel que les désordres d'un fils vicieux qui a perdu tout sentiment d'honneur? Tu ne dis rien, malheureux, ajouta-t-il. Voyez cette modestie contrefaite et cet air de douceur hypocrite ; ne le prendrait-on pas plutôt pour le plus honnête homme de sa race?

Quoique je fusse obligé de reconnaître que je méritais une partie de ces outrages, il me parut néanmoins que c'était les porter à l'excès. Je crus qu'il m'était permis d'expliquer naturellement ma pensée.

Je vous assure, Monsieur, lui dis-je, que la

modestie où vous me voyez devant vous n'est nullement affectée : c'est la situation naturelle d'un fils bien né qui respecte infiniment son père, et surtout un père irrité. Je ne prétends pas non plus passer pour l'homme le plus réglé de notre race. Je me connais digne de vos reproches; mais je vous conjure d'y mettre un peu plus de bonté, et de ne pas me traiter comme le plus infâme de tous les hommes. Je ne mérite pas des noms si durs. C'est l'amour, vous le savez, qui a causé toutes mes fautes. Fatale passion! hélas! n'en connaissez-vous pas la force? et se peut-il que votre sang, qui est la source du mien, n'ait jamais ressenti les mêmes ardeurs? L'amour m'a rendu trop tendre, trop passionné, trop fidèle, et peut-être trop complaisant pour les désirs d'une maîtresse toute charmante : voilà mes crimes. En voyez-vous là quelqu'un qui vous déshonore? Je vous en supplie, mon père, ajoutai-je tendrement, un peu de pitié pour un fils qui a toujours été plein de respect et d'affection pour vous; qui n'a pas renoncé, comme vous pensez, à l'honneur et au devoir, et qui est mille fois plus à

plaindre que vous ne sauriez vous l'imaginer. Je laissai tomber quelques larmes en finissant ces paroles.

Un cœur de père est le chef-d'œuvre de la nature : elle y règne, pour ainsi parler, avec complaisance, et elle en règle elle-même tous les ressorts. Le mien, qui était avec cela homme d'esprit et de goût, fut si touché du tour que j'avais donné à mes excuses, qu'il ne fut pas le maître de me cacher ce changement. Viens, mon pauvre chevalier, me dit-il ; viens m'embrasser : tu me fais pitié. Je l'embrassai. Il me serra d'une manière qui me fit juger de ce qui se passait dans son cœur. Mais quel moyen prendrons-nous donc, reprit-il, pour te tirer d'ici? Explique-moi toutes tes affaires sans déguisement.

Comme il n'y avait rien, après tout, dans le gros de ma conduite qui pût me déshonorer absolument, du moins en la mesurant sur celle des jeunes gens d'un certain monde, et qu'une maîtresse ne passe point pour une infamie dans le siècle où nous sommes, non plus qu'un peu d'a-

dresse à s'attirer la fortune du jeu, je fis sincèrement à mon père le détail de la vie que j'avais menée. A chaque faute dont je lui faisais l'aveu, j'avais soin de joindre des exemples célèbres pour en diminuer la honte.

Je vis avec une maîtresse, lui disais-je, sans être lié par les cérémonies du mariage : M. le duc de.... en entretient deux aux yeux de tout Paris; M. de.... en a une depuis dix ans qu'il aime avec une fidélité qu'il n'a jamais eue pour sa femme. Les deux tiers des honnêtes gens de France se font honneur d'en avoir. J'ai usé de quelque supercherie au jeu : M. le marquis de.... et le comte de.... n'ont point d'autres revenus; M. le prince de.... et M. le duc de.... sont les chefs d'une bande de chevaliers du même ordre. Pour ce qui regarde mes desseins sur la bourse des deux G.... M...., j'aurais pu prouver aussi facilement que je n'étais pas sans modèles; mais il me restait trop d'honneur pour ne pas me condamner moi-même avec tous ceux dont j'aurais pu me proposer l'exemple; de sorte que je priai mon père de pardonner cette faiblesse aux deux vio-

lentes passions qui m'avaient agité : la vengeance et l'amour.

Il me demanda si je pouvais lui donner quelques ouvertures sur les plus courts moyens d'obtenir ma liberté, et d'une manière qui pût lui faire éviter l'éclat. Je lui appris les sentiments de bonté que le lieutenant-général de police avait pour moi. Si vous trouvez quelques difficultés, lui dis-je, elles ne peuvent venir que de la part des G... M... : ainsi, je crois qu'il serait à propos que vous prissiez la peine de les voir. Il me le promit.

Je n'osai le prier de solliciter pour Manon. Ce ne fut point un défaut de hardiesse, mais un effet de la crainte où j'étais de le révolter par cette proposition, et de lui faire naître quelque dessein funeste à elle et à moi. Je suis encore à savoir si cette crainte n'a pas causé mes plus grandes infortunes, en m'empêchant de tenter les dispositions de mon père, et de faire des efforts pour lui en inspirer de favorables à ma malheureuse maîtresse. J'aurais peut-être excité encore une fois sa pitié. Je l'aurais mis en garde contre les im-

pressions qu'il allait recevoir trop facilement du vieux G.... M.... Que sais-je? ma mauvaise destinée l'aurait peut-être emporté sur tous mes efforts; mais je n'aurais eu qu'elle, du moins, et la cruauté de mes ennemis, à accuser de mon malheur.

En me quittant, mon père alla faire une visite à M. de G.... M.... Il le trouva avec son fils, à qui le garde-du-corps avait honnêtement rendu la liberté. Je n'ai jamais su les particularités de leur conversation; mais il ne m'a été que trop facile d'en juger par ses mortels effets. Ils allèrent ensemble, je dis les deux pères, chez M. le lieutenant-général de police, auquel ils demandèrent deux grâces : l'une, de me faire sortir sur-le-champ du Châtelet; l'autre, d'enfermer Manon pour le reste de ses jours, ou de l'envoyer en Amérique. On commençait, dans le même temps, à embarquer quantité de gens sans aveu pour le Mississipi. M. le lieutenant-général de police leur donna sa parole de faire partir Manon par le premier vaisseau.

M. de G.... M.... et mon père vinrent aussitôt

m'apporter ensemble la nouvelle de ma liberté. M. de G.... M.... me fit un compliment civil sur le passé; et, m'ayant félicité sur le bonheur que j'avais d'avoir un tel père, il m'exhorta à profiter désormais de ses leçons et de ses exemples. Mon père m'ordonna de lui faire des excuses de l'injure prétendue que j'avais faite à sa famille, et de le remercier de s'être employé avec lui pour mon élargissement.

Nous sortîmes ensemble sans avoir dit un mot de ma maîtresse. Je n'osai même parler d'elle aux guichetiers en leur présence. Hélas! mes tristes recommandations eussent été bien inutiles! L'ordre cruel était venu en même temps que celui de ma délivrance. Cette fille infortunée fut conduite une heure après à l'Hôpital, pour y être associée à quelques malheureuses qui étaient condamnées à subir le même sort.

Mon père m'ayant obligé de le suivre à la maison où il avait pris sa demeure, il était presque six heures du soir lorsque je trouvai le moment de me dérober de ses yeux pour retourner au Châtelet. Je n'avais dessein que de

faire tenir quelques rafraîchissements à Manon et de la recommander au concierge ; car je ne me promettais pas que la liberté de la voir me fût accordée. Je n'avais point encore eu le temps non plus de réfléchir aux moyens de la délivrer.

Je demandai à parler au concierge. Il avait été content de ma libéralité et de ma douceur ; de sorte qu'ayant quelque disposition à me rendre service, il me parla du sort de Manon comme d'un malheur dont il avait beaucoup de regret, parce qu'il pouvait m'affliger. Je ne compris point ce langage. Nous nous entretînmes quelques moments sans nous entendre. A la fin, s'apercevant que j'avais besoin d'une explication, il me la donna telle que j'ai déjà eu horreur de vous la dire et que j'en ai encore à la répéter.

Jamais apoplexie violente ne causa d'effet plus subit et plus terrible. Je tombai avec une palpitation de cœur si douloureuse, qu'à l'instant que je perdis la connaissance, je me crus délivré de la vie pour toujours. Il me resta même quelque

chose de cette pensée lorsque je revins à moi : je tournai mes regards vers toutes les parties de la chambre et sur moi-même, pour m'assurer si je portais encore la malheureuse qualité d'homme vivant. Il est certain qu'en ne suivant que le mouvement naturel qui fait chercher à se délivrer de ses peines, rien ne pouvait me paraître plus doux que la mort dans ce moment de désespoir et de consternation. La religion même ne pouvait me faire envisager rien de plus insupportable après

la vie, que les convulsions cruelles dont j'étais tourmenté. Cependant, par un miracle propre à l'amour, je retrouvai bientôt assez de force pour remercier le ciel de m'avoir rendu la connaissance et la raison. Ma mort n'eût été utile qu'à moi : Manon avait besoin de ma vie pour la délivrer, pour la secourir, pour la venger. Je jurai de m'y employer sans ménagement.

Le concierge me donna toute l'assistance que j'eusse pu attendre du meilleur de mes amis. Je reçus ses services avec une vive reconnaissance. Hélas! lui dis-je, vous êtes donc touché de mes peines! Tout le monde m'abandonne. Mon père même est sans doute un de mes plus cruels persécuteurs. Personne n'a pitié de moi. Vous seul, dans le séjour de la dureté et de la barbarie, vous marquez de la compassion pour le plus misérable de tous les hommes! Il me conseillait de ne point paraître dans la rue sans être un peu remis du trouble où j'étais. Laissez, laissez, répondis-je en sortant; je vous reverrai plus tôt que vous ne pensez. Préparez-moi le plus noir de vos cachots; je vais travailler à le mériter.

En effet, mes premières résolutions n'allaient à rien moins qu'à me défaire des deux G.... M.... et du lieutenant-général de police, et fondre ensuite à main armée sur l'Hôpital avec tous ceux que je pourrais engager dans ma querelle. Mon père lui-même eût à peine été respecté dans une vengeance qui me paraissait si juste : car le concierge ne m'avait pas caché que lui et G... M... étaient les auteurs de ma perte.

Mais lorsque j'eus fait quelques pas dans les rues, et que l'air eut un peu rafraîchi mon sang et mes humeurs, ma fureur fit place peu à peu à des sentiments plus raisonnables. La mort de nos ennemis eût été d'une faible utilité pour Manon, et elle m'eût exposé sans doute à me voir ôter tous les moyens de la secourir. D'ailleurs, aurais-je eu recours à un lâche assassinat? Quelle autre voie pouvais-je m'ouvrir à la vengeance? Je recueillis toutes mes forces et tous mes esprits pour travailler d'abord à la délivrance de Manon, remettant tout le reste après le succès de cette importante entreprise.

Il me restait peu d'argent. C'était néanmoins un

fondement nécessaire, par lequel il fallait commencer. Je ne voyais que trois personnes de qui j'en pusse attendre; M. de T...., mon père et Tiberge. Il y avait peu d'apparence d'obtenir quelque chose des deux derniers, et j'avais honte de fatiguer l'autre par mes importunités. Mais ce n'est point dans le désespoir qu'on garde des ménagements. J'allai sur-le-champ au séminaire de Saint-Sulpice, sans m'embarrasser si j'y serais reconnu. Je fis appeler Tiberge. Ses premières paroles me firent comprendre qu'il ignorait encore mes dernières aventures. Cette idée me fit changer le dessein que j'avais de l'attendrir par la compassion. Je lui parlai en général du plaisir que j'avais eu de revoir mon père, et je le priai ensuite de me prêter quelque argent, sous prétexte de payer avant mon départ de Paris quelques dettes que je souhaitais de tenir inconnues. Il me présenta aussitôt sa bourse. Je pris cinq cents francs sur six cents que j'y trouvai. Je lui offris mon billet; il était trop généreux pour l'accepter.

Je retournai de là chez M. de T... Je n'eus point de réserve avec lui. Je lui fis l'exposition de mes

malheurs et de mes peines ; il en savait déjà jusqu'aux moindres circonstances, par le soin qu'il avait eu de suivre l'aventure du jeune G.... M.... Il m'écouta néanmoins, et il me plaignit beaucoup. Lorsque je lui demandai ses conseils sur les moyens de délivrer Manon, il me répondit tristement qu'il y voyait si peu de jour, qu'à moins d'un coup extraordinaire du ciel, il fallait renoncer à l'espérance ; qu'il avait passé exprès à l'Hôpital depuis qu'elle y était renfermée ; qu'il n'avait pu obtenir lui-même la liberté de la voir ; que les ordres du lieutenant-général de police étaient de la dernière rigueur ; et que, pour comble d'infortune, la malheureuse bande où elle devait entrer était destinée à partir le surlendemain du jour où nous étions.

J'étais si consterné de son discours, qu'il eût pu parler une heure sans que j'eusse pensé à l'interrompre. Il continua de me dire qu'il ne m'était point allé voir au Châtelet, pour se donner plus de facilité à me servir lorsqu'on le croirait sans liaison avec moi ; que depuis quelques heures que j'en étais sorti, il avait eu le chagrin d'ignorer où

je m'étais retiré, et qu'il avait souhaité de me voir promptement, pour me donner le seul conseil dont il semblait que je pusse espérer du changement dans le sort de Manon ; mais un conseil dangereux, auquel il me priait de cacher éternellement qu'il eût eu part : c'était de choisir quelques braves qui eussent le courage d'attaquer les gardes de Manon lorsqu'ils seraient sortis de Paris avec elle. Il n'attendit point que je lui parlasse de mon indigence : Voilà cent pistoles, me dit-il en me

présentant une bourse, qui pourront vous être de quelque usage. Vous me les remettrez lorsque la fortune aura rétabli vos affaires. Il ajouta que si le soin de sa réputation lui eût permis d'entreprendre lui-même la délivrance de ma maîtresse, il m'eût offert son bras et son épée.

Cette excessive générosité me toucha jusqu'aux larmes. J'employai, pour lui marquer ma reconnaissance, toute la vivacité que mon affliction me laissait encore. Je lui demandai s'il n'y avait rien à espérer par la voie des intercessions auprès du lieutenant-général de police. Il me dit qu'il y avait pensé; mais qu'il croyait cette ressource inutile, parce qu'une grâce de cette nature ne pouvait se demander sans motif, et qu'il ne voyait pas bien quel motif on pouvait employer pour se faire un intercesseur d'une personne grave et puissante; que si l'on pouvait se flatter de quelque chose de ce côté-là, ce ne pouvait être qu'en faisant changer de sentiment à M. de G.... M... et à mon père, et en les engageant à prier eux-mêmes M. le lieutenant-général de police de révoquer sa sentence. Il m'offrit de faire tous les efforts pour

gagner le jeune G... M..., quoiqu'il le crût un peu refroidi à son égard, par quelques soupçons qu'il avait conçus de lui à l'occasion de notre affaire ; et il m'exhorta à ne rien omettre de mon côté pour fléchir l'esprit de mon père.

Ce n'était pas une légère entreprise pour moi ; je ne dis pas seulement par la difficulté que je devais naturellement trouver à le vaincre, mais par une autre raison qui me faisait même redouter ses approches : je m'étais dérobé de son logement contre ses ordres, et j'étais fort résolu de n'y pas retourner depuis que j'avais appris la triste destinée de Manon. J'appréhendais avec sujet qu'il ne me fît retenir malgré moi, et qu'il ne me reconduisît de même en province. Mon frère aîné avait usé autrefois de cette méthode. Il est vrai que j'étais devenu plus âgé ; mais l'âge était une faible raison contre la force. Cependant je trouvai une voie qui me sauvait du danger : c'était de le faire appeler dans un endroit public, et de m'annoncer à lui sous un autre nom. Je pris aussitôt ce parti. M. de T... s'en alla chez G... M..., et moi au Luxembourg, d'où j'envoyai avertir mon père

qu'un gentilhomme de ses serviteurs était à l'attendre. Je craignais qu'il n'eût quelque peine à venir parce que la nuit approchait. Il parut néanmoins peu après, suivi de son laquais. Je le priai de prendre une allée où nous pussions être seuls. Nous fîmes cent pas pour le moins sans parler. Il s'imaginait bien sans doute que tant de préparations ne s'étaient pas faites sans un dessein d'importance. Il attendait ma harangue, et je la méditais.

Enfin j'ouvris la bouche : Monsieur, lui dis-je en tremblant, vous êtes un bon père. Vous m'avez comblé de grâces et vous m'avez pardonné un nombre infini de fautes. Aussi le ciel m'est-il témoin que j'ai pour vous tous les sentiments du fils le plus tendre et le plus respectueux. Mais il me semble... que votre rigueur... Hé bien, ma rigueur, interrompit mon père, qui trouvait sans doute que je parlais lentement pour son impatience. Ah! Monsieur, repris-je, il me semble que votre rigueur est extrême dans le traitement que vous avez fait à la malheureuse Manon. Vous vous en êtes rapporté à M. de G... M... Sa haine vous l'a représentée sous les plus noires couleurs.

Vous vous êtes formé d'elle une affreuse idée. Cependant c'est la plus douce et la plus aimable créature qui fut jamais. Que n'a-t-il plu au ciel de vous inspirer l'envie de la voir un moment! Je ne suis pas plus sûr qu'elle est charmante, que je le suis qu'elle vous l'aurait paru. Vous auriez pris parti pour elle; vous auriez détesté les noirs artifices de G... M...; vous auriez eu compassion d'elle et de moi. Hélas! j'en suis sûr, votre cœur n'est pas insensible; vous vous seriez laissé attendrir.

Il m'interrompit encore, voyant que je parlais avec une ardeur qui ne m'aurait pas permis de finir si tôt. Il voulut savoir à quoi j'avais dessein d'en venir par un discours si passionné : A vous demander la vie, répondis-je, que je ne puis conserver un moment si Manon part une fois pour l'Amérique. Non, non, me dit-il d'un ton sévère; j'aime mieux te voir sans vie que sans sagesse et sans honneur. N'allons donc pas plus loin, m'écriai-je en l'arrêtant par le bras; ôtez-la-moi cette vie odieuse et insupportable; car, dans le désespoir où vous me jetez, la mort sera une faveur pour moi : c'est un présent digne de la main d'un père.

Je ne te donnerais que ce que tu mérites, répliqua-t-il. Je connais bien des pères qui n'auraient pas attendu si longtemps pour être eux-mêmes tes bourreaux ; mais c'est ma bonté excessive qui t'a perdu.

Je me jetai à ses genoux : Ah ! s'il vous en reste

encore, lui dis-je en les embrassant, ne vous endurcissez donc pas contre mes pleurs. Songez que

je suis votre fils... Hélas! souvenez-vous de ma mère. Vous l'aimiez si tendrement! Auriez-vous souffert qu'on l'eût arrachée de vos bras? Vous l'auriez défendue jusqu'à la mort. Les autres n'ont-ils pas un cœur comme vous? Peut-on être barbare après avoir une fois éprouvé ce que c'est que la tendresse et la douleur?

Ne me parle pas davantage de ta mère, reprit-il d'une voix irritée; ce souvenir échauffe mon indignation. Tes désordres la feraient mourir de douleur si elle eût assez vécu pour les voir. Finissons cet entretien, ajouta-t-il; il m'importune, et ne me fera point changer de résolution. Je retourne au logis. Je t'ordonne de me suivre.

Le ton sec et dur avec lequel il m'intima cet ordre me fit trop comprendre que son cœur était inflexible. Je m'éloignai de quelques pas, dans la crainte qu'il ne lui prît envie de m'arrêter de ses propres mains. N'augmentez pas mon désespoir, lui dis-je, en me forçant de vous désobéir. Il est impossible que je vous suive. Il ne l'est pas moins que je vive, après la dureté avec laquelle vous me traitez. Ainsi je vous dis un éternel adieu. Ma

mort, que vous apprendrez bientôt, ajoutai-je tristement, vous fera peut-être reprendre pour moi des sentiments de père. Comme je me tournais pour le quitter : Tu refuses donc de me suivre? s'écria-t-il avec une vive colère. Va, cours à ta perte. Adieu, fils ingrat et rebelle! Adieu, lui dis-je dans mon transport; adieu, père barbare et dénaturé!

Je sortis aussitôt du Luxembourg. Je marchai dans les rues comme un furieux jusqu'à la maison de M. de T... Je levais, en marchant, les yeux et les mains pour invoquer toutes les puissances célestes. O ciel! disais-je, serez-vous aussi impitoyable que les hommes? Je n'ai plus de secours à attendre que de vous.

M. de T... n'était point encore retourné chez lui; mais il revint après que je l'y eus attendu quelques moments. Sa négociation n'avait pas réussi mieux que la mienne. Il me le dit d'un visage abattu. Le jeune G... M..., quoique moins irrité que son père contre Manon et contre moi, n'avait pas voulu entreprendre de le solliciter en notre faveur. Il s'en était défendu par la crainte

qu'il avait lui-même de ce vieillard vindicatif, qui s'était déjà fort emporté contre lui en lui reprochant ses desseins de commerce avec Manon.

Il ne me restait donc que la voie de la violence, telle que M. de T... m'en avait tracé le plan ; j'y réduisis toutes mes espérances. Elles sont bien incertaines, lui dis-je ; mais la plus solide et la plus consolante pour moi est celle de périr du moins dans l'entreprise. Je le quittai, en le priant de me secourir par ses vœux, et je ne pensai plus qu'à m'associer des camarades à qui je pusse communiquer une étincelle de mon courage et de ma résolution.

Le premier qui s'offrit à mon esprit fut le même garde-du-corps que j'avais employé pour arrêter G... M... J'avais dessein aussi d'aller passer la nuit dans sa chambre, n'ayant pas eu l'esprit assez libre pendant l'après-midi pour me procurer un logement. Je le trouvai seul. Il eut de la joie de me voir sorti du Châtelet. Il m'offrit affectueusement ses services. Je lui expliquai ceux qu'il pouvait me rendre. Il avait assez de bon sens pour en apercevoir toutes les difficultés ; mais il fut

assez généreux pour entreprendre de les surmonter.

Nous employâmes une partie de la nuit à raisonner sur mon dessein. Il me parla des trois soldats aux gardes dont il s'était servi dans la dernière occasion, comme de trois braves à l'épreuve. M. de T... m'avait informé exactement du nombre des archers qui devaient conduire Manon; ils n'étaient que six. Cinq hommes hardis et résolus suffisaient pour donner l'épouvante à ces misérables, qui ne sont point capables de se défendre honorablement lorsqu'ils peuvent éviter le péril du combat par une lâcheté.

Comme je ne manquais point d'argent, le garde-du-corps me conseilla de ne rien épargner pour assurer le succès de notre attaque. Il nous faut des chevaux, me dit-il, avec des pistolets, et chacun notre mousqueton. Je me charge de prendre demain le soin de ces préparatifs. Il faudra aussi trois habits communs pour nos soldats, qui n'oseraient paraître dans une affaire de cette nature avec l'uniforme du régiment. Je lui mis entre les mains les cent pistoles que j'avais reçues de

M. de T.... Elles furent employées le lendemain jusqu'au dernier sou. Les trois soldats passèrent en revue devant moi. Je les animai par de grandes

promesses ; et, pour leur ôter toute défiance, je commençai par leur faire présent à chacun de dix pistoles.

Le jour de l'exécution étant venu, j'en envoyai un de grand matin à l'Hôpital, pour s'instruire par ses propres yeux du moment auquel les archers partiraient avec leur proie. Quoique je n'eusse pris cette précaution que par un excès d'inquiétude et de prévoyance, il se trouva qu'elle avait été absolument nécessaire. J'avais compté sur quelques fausses informations qu'on m'avait données de leur route; et, m'étant persuadé que c'était à La Rochelle que cette déplorable troupe devait être embarquée, j'aurais perdu mes peines à l'attendre sur le chemin d'Orléans. Cependant je fus informé, par le rapport du soldat aux gardes, qu'elle prenait le chemin de la Normandie, et que c'était du Havre-de-Grâce qu'elle devait partir pour l'Amérique.

Nous nous rendîmes aussitôt à la porte Saint-Honoré, observant de marcher par des rues différentes. Nous nous réunîmes au bout du faubourg. Nos chevaux étaient frais. Nous ne tardâmes point à decouvrir les six gardes et les deux misérables voitures que vous vîtes à Passy il y a deux ans. Ce spectacle faillit de m'ôter la force

et la connaissance. O fortune! m'écriai-je, fortune cruelle! accorde-moi ici du moins la mort ou la victoire.

Nous tînmes conseil un moment sur la manière dont nous ferions notre attaque. Les archers n'avaient guère plus de quatre cents pas devant nous, et nous pouvions les couper en passant au travers d'un petit champ autour duquel le grand chemin tournait. Le garde-du-corps fut d'avis de prendre cette voie pour les surprendre en fondant tout d'un coup sur eux. J'approuvai sa pensée, et je fus le premier à piquer mon cheval. Mais la fortune avait rejeté impitoyablement mes vœux.

Les archers, voyant cinq cavaliers accourir vers eux, ne doutèrent point que ce ne fût pour les attaquer. Ils se mirent en défense en préparant leurs baïonnettes et leurs fusils d'un air assez résolu.

Cette vue, qui ne fit que nous animer le garde-du-corps et moi, ôta tout d'un coup le courage à nos trois lâches compagnons. Ils s'arrêtèrent comme de concert; et, s'étant dit entre eux quelques mots que je n'entendis point, ils tournèrent

la tête de leurs chevaux pour reprendre le chemin de Paris à bride abattue.

Dieux! me dit le garde-du-corps, qui paraissait aussi éperdu que moi de cette infâme désertion, qu'allons-nous faire? nous ne sommes que deux. J'avais perdu la voix, de fureur et d'étonnement. Je m'arrêtai, incertain si ma première vengeance ne devait pas s'employer à la poursuite et au châtiment des lâches qui m'abandonnaient. Je les regardais fuir, et je jetais les yeux de l'autre côté sur les archers. S'il m'eût été possible de me partager, j'aurais fondu tout à la fois sur ces

deux objets de ma rage : je les dévorais tous ensemble.

Le garde-du-corps, qui jugeait de mon incertitude par le mouvement égaré de mes yeux, me pria d'écouter son conseil. N'étant que deux, me dit-il, il y aurait de la folie à attaquer six hommes aussi bien armés que nous, et qui paraissent nous attendre de pied ferme. Il faut retourner à Paris, et tâcher de réussir mieux dans le choix de nos braves. Les archers ne sauraient faire de grandes journées avec deux pesantes voitures; nous les rejoindrons demain sans peine.

Je fis un moment de réflexion sur ce parti; mais, ne voyant de tous côtés que des sujets de désespoir, je pris une résolution véritablement désespérée : ce fut de remercier mon compagnon de ses services; et, loin d'attaquer les archers, je résolus d'aller avec soumission les prier de me recevoir dans leur troupe pour accompagner Manon avec eux jusqu'au Havre-de-Grâce, et passer ensuite au-delà des mers avec elle. Tout le monde me persécute ou me trahit, dis-je au garde-du-corps; je n'ai plus de fond à faire sur personne;

je n'attends plus rien ni de la fortune ni du secours des hommes. Mes malheurs sont au comble ; il ne me reste plus que de m'y soumettre. Ainsi je ferme les yeux sur toute espérance. Puisse le ciel récompenser votre générosité ! Adieu, je vais aider mon mauvais sort à consommer ma ruine, en y courant moi-même volontairement. Il fit inutilement ses efforts pour m'engager à retourner à Paris. Je le priai de me laisser suivre mes résolutions, et de me quitter sur-le-champ, de peur que les archers ne continuassent de croire que notre dessein était de les attaquer.

J'allai seul vers eux d'un pas lent, et le visage si consterné, qu'ils ne durent rien trouver d'effrayant dans mes approches. Ils se tenaient néanmoins en défense. Rassurez-vous, Messieurs, leur dis-je en les abordant : je ne vous apporte point la guerre, je viens vous demander des grâces. Je les priai de continuer leur chemin sans défiance, et je leur appris en marchant les faveurs que j'attendais d'eux.

Ils consultèrent ensemble de quelle manière ils devaient recevoir cette ouverture. Le chef de la

bande prit la parole pour les autres. Il me répondit que les ordres qu'ils avaient de veiller sur leurs captives étaient d'une extrême rigueur ; que je lui paraissais néanmoins si joli homme, que lui et ses compagnons se relâcheraient un peu de leur devoir ; mais que je devais comprendre qu'il fallait qu'il m'en coûtât quelque chose. Il me restait environ quinze pistoles ; je leur dis naturellement en quoi consistait le fond de ma bourse.

B.R

Hé bien, me dit l'archer, nous en userons généreusement. Il ne vous coûtera qu'un écu par heure pour entretenir celle de nos filles qui vous plaira le plus; c'est le prix courant de Paris.

Je ne leur avais pas parlé de Manon en particulier, parce que je n'avais pas dessein qu'ils connussent ma passion. Ils s'imaginèrent d'abord que ce n'était qu'une fantaisie de jeune homme qui me faisait chercher un peu de passe-temps avec ces créatures; mais lorsqu'ils crurent s'être aperçu que j'étais amoureux, ils augmentèrent tellement le tribut, que ma bourse se trouva épuisée en partant de Mantes, où nous avions couché le jour que nous arrivâmes à Passy.

Vous dirai-je quel fut le déplorable sujet de mes entretiens avec Manon pendant cette route, ou quelle impression sa vue fit sur moi lorsque j'eus obtenu des gardes la liberté d'approcher de son chariot? Ah! les expressions ne rendent jamais qu'à demi les sentiments du cœur. Mais figurez-vous ma pauvre maîtresse enchaînée par le milieu du corps, assise sur quelques poignées de paille, la tête appuyée languissamment sur un

côté de la voiture, le visage pâle et mouillé d'un ruisseau de larmes qui se faisaient un passage au travers de ses paupières, quoiqu'elle eût continuellement les yeux fermés! Elle n'avait pas même eu la curiosité de les ouvrir lorsqu'elle avait entendu le bruit de ses gardes, qui craignaient d'être attaqués. Son linge était sale et dérangé, ses mains délicates exposées à l'injure de l'air; enfin, tout ce composé charmant, cette figure capable de ramener l'univers à l'idolâtrie, paraissait dans un désordre et un abattement inexprimables.

J'employai quelque temps à la considérer, en allant à cheval à côté du chariot. J'étais si peu à moi-même, que je fus sur le point plusieurs fois de tomber dangereusement. Mes soupirs, mes exclamations fréquentes m'attirèrent d'elle quelques regards. Elle me reconnut, et je remarquai que, dans le premier mouvement, elle tenta de se précipiter hors de la voiture pour venir à moi; mais, étant retenue par sa chaîne, elle retomba dans sa première attitude.

Je priai les archers d'arrêter un moment par compassion; ils y consentirent par avarice. Je

quittai mon cheval pour m'asseoir auprès d'elle. Elle était si languissante et si affaiblie, qu'elle fut longtemps sans pouvoir se servir de sa langue ni remuer ses mains. Je les mouillais pendant ce temps-là de mes pleurs ; et, ne pouvant proférer

moi-même une seule parole, nous étions l'un et l'autre dans une des plus tristes situations

dont il y ait jamais eu d'exemple. Nos expressions ne le furent pas moins lorsque nous eûmes retrouvé la liberté de parler. Manon parla peu; il semblait que la honte et la douleur eussent altéré les organes de sa voix; le son en était faible et tremblant.

Elle me remercia de ne l'avoir pas oubliée, et de la satisfaction que je lui accordais, dit-elle en soupirant, de me voir du moins encore une fois, et de me dire le dernier adieu. Mais lorsque je l'eus assurée que rien n'était capable de me séparer d'elle, et que j'étais disposé à la suivre jusqu'à l'extrémité du monde pour prendre soin d'elle, pour la servir, pour l'aimer, et pour attacher inséparablement ma misérable destinée à la sienne, cette pauvre fille se livra à des sentiments si tendres et si douloureux, que j'appréhendai quelque chose pour sa vie d'une si violente émotion. Tous les mouvements de son âme semblaient se réunir dans ses yeux. Elle les tenait fixés sur moi. Quelquefois elle ouvrait la bouche sans avoir la force d'achever quelques mots qu'elle commençait. Il lui en échappait néanmoins quel-

ques-uns. C'étaient des marques d'admiration sur mon amour, de tendres plaintes de son excès, des doutes qu'elle pût être assez heureuse pour m'avoir inspiré une passion si parfaite, des instances pour me faire renoncer au dessein de la suivre, et chercher ailleurs un bonheur digne de moi, qu'elle me disait que je ne pouvais espérer avec elle.

En dépit du sort le plus cruel, je trouvais ma félicité dans ses regards, et dans la certitude que j'avais de son affection. J'avais perdu, à la vérité, tout ce que le reste des hommes estime; mais j'étais maître du cœur de Manon, le seul bien que j'estimais. Vivre en Europe, vivre en Amérique, que m'importe-t-il en quel endroit, si j'étais sûr d'y être heureux en y vivant avec ma maîtresse? Tout l'univers n'est-il pas la patrie de deux amants fidèles? Ne trouvent-ils pas l'un dans l'autre, père, mère, parents, amis, richesses et félicité?

Si quelque chose me causait de l'inquiétude, c'était la crainte de voir Manon exposée aux besoins de l'indigence. Je me supposais déjà avec elle dans une région inculte et habitée par des

sauvages. Je suis bien sûr, disais-je, qu'il ne saurait y en avoir d'aussi cruels que G... M... et mon père. Ils nous laisseront du moins vivre en paix. Si les relations qu'on en fait sont fidèles, ils suivent les lois de la nature. Ils ne connaissent ni les fureurs de l'avarice qui possèdent G... M..., ni les idées fantastiques de l'honneur qui m'ont fait un ennemi de mon père. Ils ne troubleront point deux amants qu'ils verront vivre avec autant de simplicité qu'eux. J'étais donc tranquille de ce côté-là.

Mais je ne me formais point des idées romanesques par rapport aux besoins communs de la vie. J'avais éprouvé trop souvent qu'il y a des nécessités insupportables, surtout pour une fille bien délicate qui est accoutumée à une vie commode et abondante. J'étais au désespoir d'avoir épuisé inutilement ma bourse, et que le peu d'argent qui me restait fût encore sur le point de m'être ravi par la friponnerie des archers. Je concevais qu'avec une petite somme j'aurais pu espérer, non-seulement de me soutenir quelque temps contre la misère en Amérique, où l'argent

était rare, mais d'y former même quelque entreprise pour un établissement durable.

Cette considération me fit naître la pensée d'écrire à Tiberge, que j'avais toujours trouvé si prompt à m'offrir les secours de l'amitié. J'écrivis dès la première ville où nous passâmes. Je ne lui apportai point d'autre motif que le pressant besoin dans lequel je prévoyais que je me trouverais au Havre-de-Grâce, où je lui confessais que j'étais allé conduire Manon. Je lui demandais cent pistoles : Faites-les-moi tenir au Havre, lui disais-je, par le maître de la poste. Vous voyez bien que c'est la dernière fois que j'importune votre affection, et que ma malheureuse maîtresse m'étant enlevée pour toujours, je ne puis la laisser partir sans quelques soulagements qui adoucissent son sort et mes mortels regrets.

Les archers devinrent si intraitables lorsqu'ils eurent découvert la violence de ma passion, que, redoublant continuellement le prix de leurs moindres faveurs, ils me réduisirent bientôt à la dernière indigence. L'amour, d'ailleurs, ne me permettait guère de ménager ma bourse. Je m'ou-

bliais du matin au soir près de Manon ; et ce n'était plus par heure que le temps m'était mesuré, c'était par la longueur entière des jours. Enfin, ma bourse étant tout-à-fait vide, je me trouvai exposé aux caprices et à la brutalité de six misérables qui me traitèrent avec une hauteur insupportable. Vous en fûtes témoin à Passy. Votre rencontre fut un heureux moment de relâche qui me fut accordé par la fortune. Votre pitié à la vue de mes peines fut ma seule recommandation auprès de votre cœur généreux. Le secours que vous m'accordâtes libéralement servit à me faire gagner le Havre, et les archers tinrent leur promesse avec plus de fidélité que je ne l'espérais.

Nous arrivâmes au Havre. J'allai d'abord à la poste. Tiberge n'avait point encore eu le temps de me répondre. Je m'informai exactement quel jour je pouvais attendre sa lettre. Elle ne pouvait arriver que deux jours après ; et, par une étrange disposition de mon mauvais sort, il se trouva que notre vaisseau devait partir le lendemain de celui auquel j'attendais l'ordinaire. Je ne puis vous représenter mon désespoir. Quoi, m'écriai-je, dans

le malheur même, il faudra toujours que je sois distingué par des excès? Manon répondit : Hélas! une vie si malheureuse mérite-t-elle le soin que nous en prenons? Mourons au Havre, mon cher chevalier. Que la mort finisse tout d'un coup nos misères! Irons-nous les traîner dans un pays inconnu, où nous devons nous attendre, sans doute, à d'horribles extrémités, puisqu'on a voulu m'en faire un supplice? Mourons, me répéta-t-elle; ou du moins donne-moi la mort, et va chercher un autre sort dans les bras d'une amante plus heureuse. Non, non, lui dis-je; c'est pour moi un sort digne d'envie que d'être malheureux avec vous.

Son discours me fit trembler. Je jugeai qu'elle était accablée de ses maux. Je m'efforçai de prendre un air plus tranquille, pour lui ôter ces funestes pensées de mort et de désespoir. Je résolus de tenir la même conduite à l'avenir; et j'ai éprouvé, dans la suite, que rien n'est plus capable d'inspirer du courage à une femme, que l'intrépidité d'un homme qu'elle aime.

Lorsque j'eus perdu l'espérance de recevoir du secours de Tiberge, je vendis mon cheval. L'ar-

gent que j'en tirai, joint à ce qui me restait encore de vos libéralités, me composa la petite somme de dix-sept pistoles. J'en employai sept à l'achat de quelques soulagements nécessaires à Manon, et je serrai les dix autres avec soin, comme le fondement de notre fortune et de nos espérances en Amérique. Je n'eus point de peine à me faire recevoir dans le vaisseau. On cherchait alors des jeunes gens qui fussent disposés à se joindre volontairement à la colonie. Le passage et

la nourriture me furent accordés gratis. La poste de Paris devant partir le lendemain, j'y laissai

une lettre pour Tiberge. Elle était touchante, et capable de l'attendrir sans doute au dernier point, puisqu'elle lui fit prendre une résolution qui ne pouvait venir que d'un fonds infini de tendresse et de générosité pour un ami malheureux.

Nous mîmes à la voile. Le vent ne cessa point de nous être favorable. J'obtins du capitaine un lieu à part pour Manon et pour moi. Il eut la bonté de nous regarder d'un autre œil que le commun de nos misérables associés. Je l'avais pris en particulier dès le premier jour; et, pour m'attirer de lui quelque considération, je lui avais découvert une partie de mes infortunes. Je ne crus pas me rendre coupable d'un mensonge honteux en lui disant que j'étais marié à Manon. Il feignit de le croire, et il m'accorda sa protection. Nous en reçûmes des marques pendant toute la navigation. Il eut soin de nous faire nourrir honnêtement; et les égards qu'il eut pour nous servirent à nous faire respecter des compagnons de notre misère. J'avais une attention continuelle à ne pas laisser souffrir la moindre incommodité à Manon. Elle le remarquait bien; et cette vue,

jointe au vif sentiment de l'étrange extrémité où je m'étais réduit pour elle, la rendait si tendre et si passionnée, si attentive aussi à mes plus légers besoins, que c'était entre elle et moi une perpétuelle émulation de services et d'amour. Je ne regrettais point l'Europe. Au contraire, plus nous avancions vers l'Amérique, plus je sentais mon cœur s'élargir et devenir tranquille. Si j'eusse pu m'assurer de n'y pas manquer des nécessités absolues de la vie, j'aurais remercié la fortune d'avoir donné un tour si favorable à nos malheurs.

Après une navigation de deux mois nous abordâmes enfin au rivage désiré. Le pays ne nous offrit rien d'agréable à la première vue. C'étaient des campagnes stériles et inhabitées, où l'on voyait à peine quelques roseaux et quelques arbres dépouillés par le vent. Nulle trace d'hommes ni d'animaux. Cependant le capitaine ayant fait tirer quelques pièces de notre artillerie, nous ne fûmes pas longtemps sans apercevoir une troupe de citoyens du nouvel Orléans, qui s'approchèrent de nous avec de vives marques de joie. Nous n'avions pas découvert la ville : elle est cachée de

ce côté-là par une petite colline. Nous fûmes reçus comme des gens descendus du ciel.

Ces pauvres habitants s'empressèrent pour nous faire mille questions sur l'état de la France et sur les différentes provinces où ils étaient nés. Ils nous embrassaient comme leurs frères et comme de chers compagnons qui venaient partager leur misère et leur solitude. Nous prîmes le chemin de la ville avec eux ; mais nous fûmes surpris de découvrir, en avançant, que ce qu'on nous avait vanté jusqu'alors comme une bonne ville, n'était

qu'un assemblage de quelques pauvres cabanes. Elles étaient habitées par cinq ou six cents personnes. La maison du gouverneur nous parut un peu distinguée par sa hauteur et sa situation. Elle est défendue par quelques ouvrages de terre, autour desquels règne un large fossé.

Nous fûmes d'abord présentés à lui. Il s'entretint longtemps en secret avec le capitaine; et, revenant ensuite à nous, il considéra, l'une après l'autre, toutes les filles qui étaient arrivées par le vaisseau. Elles étaient au nombre de trente; car nous en avions trouvé au Havre une autre bande qui s'était jointe à la nôtre. Le gouverneur, les ayant longtemps examinées, fit appeler divers jeunes gens de la ville, qui languissaient dans l'attente d'une épouse. Il donna les plus jolies aux principaux, et le reste fut tiré au sort. Il n'avait point encore parlé à Manon; mais, lorsqu'il eut ordonné aux autres de se retirer, il nous fit demeurer elle et moi. J'apprends du capitaine, nous dit-il, que vous êtes mariés, et qu'il vous a reconnus sur la route pour deux personnes d'esprit et de mérite. Je n'entre point dans les raisons

qui ont causé votre malheur ; mais s'il est vrai que vous ayez autant de savoir-vivre que votre figure me le promet, je n'épargnerai rien pour

adoucir votre sort, et vous contribuerez vous-mêmes à me faire trouver quelque agrément dans ce lieu sauvage et désert.

Je lui répondis de la manière que je crus la plus propre à confirmer l'idée qu'il avait de nous. Il donna quelques ordres pour nous faire préparer un logement dans la ville, et il nous retint à souper avec lui. Je lui trouvai beaucoup de politesse

pour un chef de malheureux bannis. Il ne nous fit point de question en public sur le fond de nos aventures. La conversation fut générale ; et, malgré notre tristesse, nous nous efforçâmes, Manon et moi, de contribuer à la rendre agréable.

Le soir, il nous fit conduire au logement qu'on nous avait préparé. Nous trouvâmes une misérable cabane, composée de planches et de boue, qui consistait en deux ou trois chambres de plain-pied, avec un grenier au-dessus. Il y avait fait mettre cinq ou six chaises et quelques commodités nécessaires à la vie.

Manon parut effrayée à la vue d'une si triste demeure. C'était pour moi qu'elle s'affligeait, beaucoup plus que pour elle-même. Elle s'assit lorsque nous fûmes seuls, et elle se mit à pleurer amèrement. J'entrepris d'abord de la consoler ; mais lorsqu'elle m'eut fait entendre que c'était moi seul qu'elle plaignait, et qu'elle ne considérait dans nos malheurs communs que ce que j'avais à souffrir, j'affectai de montrer assez de courage et même assez de joie pour lui en inspirer :

De quoi me plaindrais-je ? lui dis-je : je possède tout ce que je désire. Vous m'aimez, n'est-ce pas ? quel autre bonheur me suis-je jamais proposé ? Laissons au ciel le soin de notre fortune. Je ne la trouve pas si désespérée. Le gouverneur est un homme civil ; il nous a marqué de la considération ; il ne permettra pas que nous manquions du nécessaire. Pour ce qui regarde la pauvreté de notre cabane et la grossièreté de nos meubles, vous avez pu remarquer qu'il y a peu de personnes ici qui paraissent mieux logées et mieux meublées que nous ; et puis tu es une chimiste admirable, ajoutais-je en l'embrassant, tu transformes tout en or.

Vous serez donc la plus riche personne de l'univers, me répondit-elle ; car s'il n'y eut jamais d'amour tel que le vôtre, il est impossible aussi d'être aimé plus tendrement que vous l'êtes. Je me rends justice, continua-t-elle. Je sens bien que je n'ai jamais mérité ce prodigieux attachement que vous avez pour moi. Je vous ai causé des chagrins que vous n'avez pu me pardonner sans une bonté extrême. J'ai été légère et volage ;

et même en vous aimant éperdument, comme j'ai toujours fait, je n'étais qu'une ingrate. Mais vous ne sauriez croire combien je suis changée. Mes larmes, que vous avez vues couler si souvent depuis notre départ de France, n'ont pas eu une seule fois mes malheurs pour objet. J'ai cessé de les sentir aussitôt que vous avez commencé à les partager. Je n'ai pleuré que de tendresse et de compassion pour vous. Je ne me console point d'avoir pu vous chagriner un moment dans ma vie. Je ne cesse point de me reprocher mes inconstances, et de m'attendrir en admirant de quoi l'amour vous a rendu capable pour une malheureuse qui n'en était pas digne, et qui ne paierait pas bien de tout son sang, ajouta-t-elle avec une abondance de larmes, la moitié des peines qu'elle vous a causées.

Ses pleurs, son discours, et le ton dont elle le prononça, firent sur moi une impression si étonnante, que je crus sentir une espèce de division dans mon âme : Prends garde, lui dis-je, prends garde, ma chère Manon; je n'ai point assez de force pour supporter des marques si vives de ton

affection; je ne suis point accoutumé à des excès de joie. O Dieu! m'écriai-je, je ne vous demande plus rien : je suis assuré du cœur de Manon ; il est tel que je l'ai souhaité pour être heureux ; je ne puis plus cesser de l'être à présent : voilà ma félicité bien établie. Elle l'est, reprit-elle, si vous la faites dépendre de moi; et je sais bien où je puis compter aussi de trouver toujours la mienne.

Je me couchai avec ces charmantes idées, qui changèrent ma cabane en un palais digne du premier roi du monde. L'Amérique me parut un lieu de délices après cela. C'est au nouvel Orléans qu'il faut venir, disais-je souvent à Manon, quand on veut goûter les vraies douceurs de l'amour. C'est ici qu'on s'aime sans intérêt, sans jalousie, sans inconstance. Nos compatriotes y viennent chercher de l'or ; ils ne s'imaginent pas que nous y avons trouvé des trésors bien plus estimables.

Nous cultivâmes soigneusement l'amitié du gouverneur. Il eut la bonté, quelques semaines après notre arrivée, de me donner un petit emploi qui

vint à vaquer dans le fort. Quoiqu'il ne fût pas bien distingué, je l'acceptai comme une faveur du ciel. Il me mettait en état de vivre sans être à charge à personne. Je pris un valet pour moi, et une servante pour Manon. Notre petite fortune s'arrangea. J'étais réglé dans ma conduite, Manon ne l'était moins. Nous ne laissions point échapper l'occasion de rendre service et de faire du bien à nos voisins. Cette disposition officieuse et la douceur de nos manières nous attirèrent la confiance et l'affection de toute la colonie. Nous fûmes en peu de temps si considérés que nous passions pour les premières personnes de la ville après le gouverneur.

L'innocence de nos occupations et la tranquillité où nous étions continuellement servirent à nous rappeler insensiblement à des idées de religion. Manon n'avait jamais été une fille impie. Je n'étais pas non plus de ces libertins outrés qui font gloire d'ajouter l'irréligion à la dépravation des mœurs. L'amour, la jeunesse, avaient causé tous nos désordres. L'expérience commençait à nous tenir lieu d'âge : elle fit sur nous le même

effet que les années. Nos conversations, qui étaient toujours réfléchies, nous mirent insensiblement dans le goût d'un amour vertueux. Je fus le premier qui proposai ce changement à Manon. Je connaissais les principes de son cœur. Elle était droite et naturelle dans tous ses sentiments; qualité qui dispose toujours à la vertu. Je lui fis comprendre qu'il manquait une chose à notre bonheur; c'est, lui dis-je, de le faire approuver du ciel. Nous avons l'âme trop belle et le cœur trop bien fait l'un et l'autre pour vivre volontairement dans l'oubli du devoir. Passe d'y avoir vécu en France, où il nous était également impossible de cesser de nous aimer et de nous satisfaire par une voie légitime; mais en Amérique, où nous ne dépendons que de nous-mêmes, où nous n'avons plus à ménager les lois arbitraires du rang et de la bienséance, où l'on nous croit même mariés, qui empêche que nous ne le soyons bientôt effectivement, et que nous n'ennoblissions notre amour par des serments que la religion autorise? Pour moi, ajoutai-je, je ne vous offre rien de nouveau en vous offrant mon cœur et ma main, mais je

suis prêt à vous en renouveler le don au pied d'un autel.

Il me parut que ce discours la pénétrait de joie : Croiriez-vous, me répondit-elle, que j'y ai pensé mille fois depuis que nous sommes en Amérique? La crainte de vous déplaire m'a fait renfermer ce désir dans mon cœur. Je n'ai point la présomption d'aspirer à la qualité de votre épouse. Ah! Manon, répliquai-je, tu serais bientôt celle d'un roi, si le ciel m'avait fait naître avec une couronne. Ne balançons plus. Nous n'avons nul obstacle à redouter. J'en veux parler dès aujourd'hui au gouverneur, et lui avouer que nous l'avons trompé jusqu'à ce jour. Laissons craindre aux amants vulgaires, ajoutai-je, les chaînes indissolubles du mariage. Ils ne les craindraient pas s'ils étaient sûrs comme nous de porter toujours celles de l'amour. Je laissai Manon au comble de la joie après cette résolution.

Je suis persuadé qu'il n'y a point d'honnête homme au monde qui n'eût approuvé mes vues dans les circonstances où j'étais; c'est-à-dire asservi fatalement à une passion que je ne pouvais

vaincre, et combattu par des remords que je ne devais point étouffer. Mais se trouvera-t-il quelqu'un qui accuse mes plaintes d'injustice, si je gémis de la rigueur du ciel à rejeter un dessein que je n'avais formé que pour lui plaire? Hélas! que dis-je? à le rejeter : il l'a puni comme un crime. Il m'avait souffert avec patience, tandis que je marchais aveuglément dans la route du vice; et ses plus rudes châtiments m'étaient réservés lorsque je commencerais à retourner à la vertu. Je crains de manquer de force pour achever le récit du plus funeste événement qui fut jamais

J'allai chez le gouverneur, comme j'en étais convenu avec Manon, pour le prier de consentir à la cérémonie de notre mariage. Je me serais bien gardé d'en parler à lui ni à personne, si j'eusse pu me promettre que son aumônier, qui était alors le seul prêtre de la ville, m'eût rendu ce service sans sa participation; mais, n'osant espérer qu'il voulût s'engager au silence, j'avais pris le parti d'agir ouvertement.

Le gouverneur avait un neveu, nommé Synne-

let, qui lui était extrêmement cher. C'était un homme de trente ans, brave, mais emporté et violent. Il n'était point marié. La beauté de Manon l'avait touché dès le jour de notre arrivée, et les occasions sans nombre qu'il avait eues de la voir pendant neuf ou dix mois avaient tellement enflammé sa passion, qu'il se consumait en secret pour elle. Cependant, comme il était persuadé, avec son oncle et toute la ville, que j'étais réellement marié, il s'était rendu maître de son amour jusqu'au point de n'en laisser rien éclater; et son zèle s'était même déclaré pour moi dans plusieurs occasions de me rendre service.

Je le trouvai avec son oncle lorsque j'arrivai au fort. Je n'avais nulle raison qui m'obligeât de lui faire un secret de mon dessein; de sorte que je ne fis point difficulté de m'expliquer en sa présence. Le gouverneur m'écouta avec sa bonté ordinaire. Je lui racontai une partie de mon histoire, qu'il entendit avec plaisir; et lorsque je le priai d'assister à la cérémonie que je méditais, il eut la générosité de s'engager à faire toute la dépense de la fête. Je me retirai fort content.

Une heure après, je vis entrer l'aumônier chez moi. Je m'imaginais qu'il venait me donner quelques instructions sur mon mariage; mais, après m'avoir salué froidement, il me déclara en deux mots que M. le gouverneur me défendait d'y penser, et qu'il avait d'autres vues sur Manon. D'autres vues sur Manon! lui dis-je avec un mortel saisissement de cœur. Et quelles vues donc,

monsieur l'aumônier? Il me répondit que je n'ignorais pas que M. le gouverneur était le maître;

que Manon ayant été envoyée de France pour la colonie, c'était à lui à disposer d'elle; qu'il ne l'avait pas fait jusqu'alors, parce qu'il la croyait mariée; mais qu'ayant appris de moi-même qu'elle ne l'était point, il jugeait à propos de la donner à M. Synnelet, qui en était amoureux.

Ma vivacité l'emporta sur ma prudence. J'ordonnai fièrement à l'aumônier de sortir de ma maison, en jurant que le gouverneur, Synnelet, et toute la ville ensemble, n'oseraient porter la main sur ma femme ou ma maîtresse, comme ils voudraient l'appeler.

Je fis part aussitôt à Manon du funeste message que je venais de recevoir. Nous jugeâmes que Synnelet avait séduit l'esprit de son oncle depuis mon retour, et que c'était l'effet de quelque dessein médité depuis longtemps. Ils étaient les plus forts. Nous nous trouvions dans le nouvel Orléans comme au milieu de la mer, c'est-à-dire séparés du reste du monde par des espaces immenses. Où fuir dans un pays inconnu, désert, ou habité par des bêtes féroces et par des sauvages aussi bar-

bares qu'elles? J'étais estimé dans la ville; mais je ne pouvais espérer d'émouvoir assez le peuple en ma faveur pour en espérer un secours proportionné au mal. Il eût fallu de l'argent; j'étais pauvre. D'ailleurs le succès d'une émotion populaire était incertain; et, si la fortune nous eût manqué, notre malheur serait devenu sans remède.

Je roulais toutes ces pensées dans ma tête; j'en communiquais une partie à Manon; j'en formais de nouvelles sans écouter sa réponse; je prenais un parti, je le rejetais pour en prendre un autre; je parlais seul, je répondais tout haut à mes pensées; enfin j'étais dans une agitation que je ne saurais comparer à rien, parce qu'il n'y en eut jamais d'égale. Manon avait les yeux sur moi : elle jugeait par mon trouble de la grandeur du péril; et, tremblant pour moi plus que pour elle-même, cette tendre fille n'osait pas même ouvrir la bouche pour m'exprimer ses craintes.

Après une infinité de réflexions, je m'arrêtai à la résolution d'aller trouver le gouverneur pour

m'efforcer de le toucher par des considérations d'honneur et par le souvenir de mon respect et de son affection. Manon voulut s'opposer à ma sortie. Elle me disait, les larmes aux yeux : Vous allez à la mort ; ils vont vous tuer ; je ne vous reverrai plus ; je veux mourir avant vous. Il fallut beaucoup d'efforts pour la persuader de la nécessité où j'étais de sortir, et de celle qu'il y avait pour elle de demeurer au logis. Je lui promis qu'elle me reverrait dans un instant. Elle ignorait, et moi aussi, que c'était sur elle-même que devaient tomber toute la colère du ciel et la rage de nos ennemis.

Je me rendis au fort ; le gouverneur était avec son aumônier. Je m'abaissai, pour le toucher, à des soumissions qui m'auraient fait mourir de honte si je les eusse faites pour toute autre cause ; je le pris par tous les motifs qui doivent faire une impression certaine sur un cœur qui n'est pas celui d'un tigre féroce et cruel.

Ce barbare ne fit à mes plaintes que deux réponses qu'il répéta cent fois : Manon, me dit-il, dépendait de lui ; il avait donné sa parole à son

neveu. J'étais résolu de me modérer jusqu'à l'extrémité ; je me contentai de lui dire que je le croyais trop de mes amis pour vouloir ma mort, à laquelle je consentirais plutôt qu'à la perte de ma maîtresse.

Je fus trop persuadé, en sortant, que je n'avais rien à espérer de cet opiniâtre vieillard, qui se serait damné mille fois pour son neveu. Cependant je persistai dans le dessein de conserver jusqu'à la fin un air de modération, résolu, si l'on en venait à des excès d'injustice, de donner à l'Amérique une des plus sanglantes et des plus horribles scènes que l'amour ait jamais produites.

Je retournais chez moi en méditant sur ce projet, lorsque le sort, qui voulait hâter ma ruine, me fit rencontrer Synnelet. Il lut dans mes yeux une partie de mes pensées. J'ai dit qu'il était brave ; il vint à moi. Ne me cherchez-vous pas ? me dit-il ; je connais que mes desseins vous offensent, et j'ai bien prévu qu'il faudrait se couper la gorge avec vous : allons voir qui sera le plus heureux. Je lui répondis qu'il avait raison, et

qu'il n'y avait que ma mort qui pût finir nos différends.

Nous nous écartâmes d'une centaine de pas hors de la ville. Nos épées se croisèrent ; je le blessai et le désarmai presque en même temps. Il fut si

enragé de son malheur, qu'il refusa de me de-

mander la vie et de renoncer à Manon. J'avais peut-être droit de lui ôter tout d'un coup l'une et l'autre; mais un sang généreux ne se dément jamais. Je lui jetai son épée : Recommençons, lui dis-je, et songez que c'est sans quartier. Il m'attaqua avec une furie inexprimable. Je dois confesser que je n'étais pas fort dans les armes, n'ayant eu que trois mois de salle à Paris. L'amour conduisait mon épée. Synnelet ne laissa pas de me percer le bras d'outre en outre; mais je le pris sur le temps, et je lui fournis un coup si vigoureux, qu'il tomba à mes pieds sans mouvement.

Malgré la joie que donne la victoire après un combat mortel, je réfléchis aussitôt sur les conséquences de cette mort. Il n'y avait pour moi ni grâce, ni délai de supplice à espérer. Connaissant, comme je faisais, la passion du gouverneur pour son neveu, j'étais certain que ma mort ne serait pas différée d'une heure après la connaissance de la sienne. Quelque pressante que fût cette crainte, elle n'était pas la plus forte cause de mon inquiétude. Manon, l'intérêt de Manon,

son péril et la nécessité de la perdre, me troublaient jusqu'à répandre de l'obscurité sur mes yeux, et à m'empêcher de reconnaître le lieu où j'étais. Je regrettai le sort de Synnelet; une prompte mort me semblait le seul remède de mes peines.

Cependant ce fut cette pensée même qui me fit rappeler vivement mes esprits, et qui me rendit capable de prendre une résolution. Quoi! je veux mourir, m'écriai-je, pour finir mes peines! Il y en a donc que j'appréhende plus que la perte de ce que j'aime? Ah! souffrons jusqu'aux plus cruelles extrémités pour secourir ma maîtresse, et remettons à mourir après les avoir souffertes inutilement.

Je repris le chemin de la ville. J'entrai chez moi; j'y trouvai Manon à demi morte de frayeur et d'inquiétude. Ma présence la ranima. Je ne pouvais lui déguiser le terrible accident qui venait de m'arriver. Elle tomba sans connaissance entre mes bras au récit de la mort de Synnelet et de ma blessure. J'employai plus d'un quart d'heure à lui faire retrouver le sentiment.

J'étais à demi mort moi-même; je ne voyais pas le moindre jour à sa sûreté ni à la mienne. Manon, que ferons-nous? lui dis-je lorsqu'elle eut repris un peu de force; hélas! qu'allons-nous faire? Il faut nécessairement que je m'éloigne. Voulez-vous demeurer dans la ville? Oui, demeurez-y; vous pouvez encore y être heureuse; et moi je vais, loin de vous, chercher la mort parmi

les sauvages, ou entre les griffes des bêtes féroces.

Elle se leva malgré sa faiblesse; elle me prit par la main pour me conduire vers la porte : Fuyons ensemble, me dit-elle, ne perdons pas un instant. Le corps de Synnelet peut avoir été trouvé par hasard, et nous n'aurions pas le temps de nous éloigner. Mais, chère Manon, repris-je tout éperdu, dites-moi donc où nous pouvons aller. Voyez-vous quelque ressource? Ne vaut-il pas mieux que vous tâchiez de vivre ici sans moi, et que je porte volontairement ma tête au gouverneur?

Cette proposition ne fit qu'augmenter son ardeur à partir; il fallut la suivre. J'eus encore assez de présence d'esprit, en sortant, pour prendre quelques liqueurs fortes que j'avais dans ma chambre, et toutes les provisions que je pus faire entrer dans mes poches. Nous dîmes à nos domestiques, qui étaient dans la chambre voisine, que nous partions pour la promenade du soir (nous avions cette coutume tous les jours), et nous nous éloignâmes de la ville plus promptement

que la délicatesse de Manon ne semblait le permettre.

Quoique je ne fusse pas sorti de mon irrésolution sur le lieu de notre retraite, je ne laissais pas d'avoir deux espérances sans lesquelles j'aurais préféré la mort à l'incertitude de ce qui pouvait arriver à Manon. J'avais acquis assez de connaissance du pays, depuis près de dix mois que j'étais en Amérique, pour ne pas ignorer de quelle manière on apprivoisait les sauvages. On pouvait se mettre entre leurs mains, sans courir à une mort certaine. J'avais même appris quelques mots de leur langue et quelques-unes de leurs coutumes, dans les diverses occasions que j'avais eues de les voir.

Avec cette triste ressource, j'en avais une autre du côté des Anglais, qui ont, comme nous, des établissements dans cette partie du Nouveau-Monde. Mais j'étais effrayé de l'éloignement : nous avions à traverser, jusqu'à leurs colonies, de stériles campagnes de plusieurs journées de longueur, et quelques montagnes si hautes et si escarpées que le chemin en paraissait difficile

aux hommes les plus grossiers et les plus vigoureux. Je me flattais néanmoins que nous pourrions tirer parti de ces deux ressources : des sauvages pour aider à nous conduire, et des Anglais pour nous recevoir dans leurs habitations.

Nous marchâmes aussi longtemps que le courage de Manon put la soutenir, c'est-à-dire environ deux lieues, car cette amante incomparable refusa constamment de s'arrêter plus tôt. Accablée enfin de lassitude, elle me confessa qu'il lui était impossible d'avancer davantage. Il était déjà nuit ; nous nous assîmes au milieu d'une vaste plaine, sans avoir pu trouver un arbre pour nous mettre à couvert. Son premier soin fut de changer le linge de ma blessure, qu'elle avait pansée elle-même avant notre départ. Je m'opposai en vain à ses volontés ; j'aurais achevé de l'accabler mortellement si je lui eusse refusé la satisfaction de me croire à mon aise et sans danger, avant que de penser à sa propre conservation. Je me soumis durant quelques moments à ses désirs ; je reçus ses soins en silence et avec bonté.

Mais lorsqu'elle eut satisfait sa tendresse, avec quelle ardeur la mienne ne prit-elle pas son tour ! Je me dépouillai de tous mes habits pour lui faire trouver la terre moins dure en les étendant sous elle. Je la fis consentir, malgré elle, à me voir employer à son usage tout ce que je pus imaginer de moins incommode. J'échauffai ses

mains par mes baisers ardents et par la chaleur de

mes soupirs. Je passai la nuit entière à veiller près d'elle, et à prier le ciel de lui accorder un sommeil doux et paisible. O Dieu! que mes vœux étaient vifs et sincères! et par quel rigoureux jugement aviez-vous résolu de ne les pas exaucer?

Pardonnez si j'achève en peu de mots un récit qui me tue. Je vous raconte un malheur qui n'eut jamais d'exemple; toute ma vie est destinée à le pleurer. Mais quoique je le porte sans cesse dans

B.M.

ma mémoire, mon âme semble reculer d'horreur chaque fois que j'entreprends de l'exprimer.

Nous avions passé tranquillement une partie de la nuit ; je croyais ma chère maîtresse endormie, et je n'osais pousser le moindre souffle, dans la crainte de troubler son sommeil. Je m'aperçus dès le point du jour, en touchant ses mains, qu'elle les avait froides et tremblantes ; je les approchai de mon sein pour les échauffer. Elle sentit ce mouvement, et, faisant un effort pour saisir les miennes, elle me dit d'une voix faible qu'elle se croyait à sa dernière heure.

Je ne pris d'abord ce discours que pour un langage ordinaire dans l'infortune, et je n'y répondis que par les tendres consolations de l'amour. Mais ses soupirs fréquents, son silence à mes interrogations, le serrement de ses ma ins, dans lesquelles elle continuait de tenir les miennes, me firent connaître que la fin de ses malheurs approchait.

N'exigez point de moi que je vous décrive mes sentiments, ni que je vous rapporte ses dernières expressions. Je la perdis ; je reçus d'elle des marques d'amour au moment même qu'elle expirait :

c'est tout ce que j'ai la force de vous apprendre de ce fatal et déplorable événement.

Mon âme ne suivit pas la sienne. Le ciel ne me trouva point sans doute assez rigoureusement puni ; il a voulu que j'aie traîné depuis une vie languissante et misérable. Je renonce volontairement à la mener jamais plus heureuse.

Je demeurai plus de vingt-quatre heures la bouche attachée sur le visage et sur les mains de ma chère Manon. Mon dessein était d'y mourir ; mais je fis réflexion, au commencement du second jour, que son corps serait exposé, après mon trépas, à devenir la pâture des bêtes sauvages. Je formai la résolution de l'enterrer, et d'attendre la mort sur sa fosse. J'étais déjà si proche de ma fin, par l'affaiblissement que le jeûne et la douleur m'avaient causé, que j'eus besoin de quantité d'efforts pour me tenir debout. Je fus obligé de recourir aux liqueurs que j'avais apportées ; elles me rendirent autant de force qu'il en fallait pour le triste office que j'allais exécuter. Il ne m'était pas difficile d'ouvrir la terre dans le lieu où je me trouvais ; c'était une campagne couverte de sable.

Je rompis mon épée pour m'en servir à creuser; mais j'en tirai moins de secours que de mes mains. J'ouvris une large fosse; j'y plaçai l'idole de mon cœur, après avoir pris soin de l'envelopper de tous mes habits pour empêcher le sable de la toucher. Je ne la mis dans cet état qu'après l'avoir embrassée mille fois avec toute l'ardeur du plus parfait amour. Je m'assis encore près d'elle; je la considérai longtemps; je ne pouvais me résoudre à fermer sa fosse. Enfin, mes forces recommençant à s'affaiblir, et craignant d'en manquer tout-à-fait avant la fin de mon entreprise, j'ensevelis pour toujours dans le sein de la terre ce qu'elle avait porté de plus parfait et de plus aimable; je me couchai ensuite sur la fosse, le visage tourné vers le sable; et, fermant les yeux avec le dessein de ne les ouvrir jamais, j'invoquai le secours du ciel, et j'attendis la mort avec impatience.

Ce qui vous paraîtra difficile à croire, c'est que, pendant tout l'exercice de ce lugubre ministère, il ne sortit point une larme de mes yeux, ni un soupir de ma bouche. La consternation profonde où j'étais, et le dessein déterminé de mou-

rir, avaient coupé le cours à toutes les expressions du désespoir et de la douleur. Aussi ne demeurai-je pas longtemps dans la posture où j'étais sur la fosse sans perdre le peu de connaissance et de sentiment qui me restaient.

Après ce que vous venez d'entendre, la conclusion de mon histoire est de si peu d'importance, qu'elle ne mérite pas la peine que vous voulez bien prendre à l'écouter. Le corps de Synnelet ayant été rapporté à la ville, et ses plaies visitées avec soin, il se trouva, non-seulement qu'il n'était pas mort, mais qu'il n'avait pas même reçu de blessure dangereuse. Il apprit à son oncle de quelle manière les choses s'étaient passées entre nous, et sa générosité le porta sur-le-champ à publier les effets de la mienne. On me fit chercher ; et mon absence avec Manon me fit soupçonner d'avoir pris le parti de la fuite. Il était trop tard pour envoyer sur mes traces ; mais le lendemain et le jour suivant furent employés à me poursuivre.

On me trouva sans apparence de vie sur la fosse de Manon ; et ceux qui me découvrirent

en cet état, me voyant presque nu et sanglant

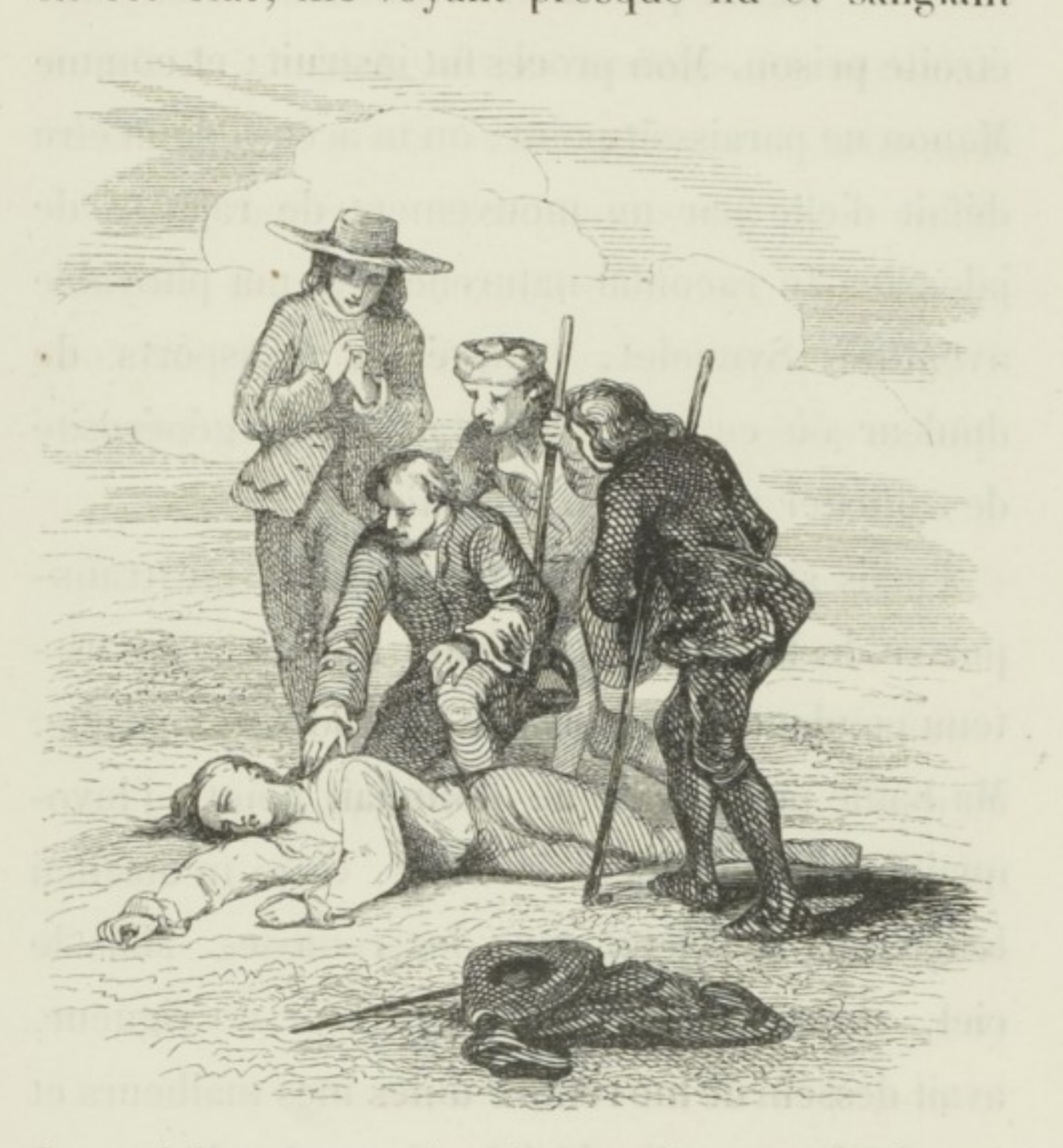

de ma blessure, ne doutèrent point que je n'eusse été volé et assassiné. Ils me portèrent à la ville. Le mouvement du transport réveilla mes sens. Les soupirs que je poussai en ouvrant les yeux, et en gémissant de me retrouver parmi les vivants, firent connaître que j'étais encore en état de recevoir des secours : on m'en donna de trop heureux.

Je ne laissai pas d'être renfermé dans une étroite prison. Mon procès fut instruit ; et comme Manon ne paraissait point, on m'accusa de m'être défait d'elle par un mouvement de rage et de jalousie. Je racontai naturellement ma pitoyable aventure. Synnelet, malgré les transports de douleur où ce récit le jeta, eut la générosité de solliciter ma grâce. Il l'obtint.

J'étais si faible qu'on fut obligé de me transporter de la prison dans mon lit, où je fus retenu pendant trois mois par une violente maladie. Ma haine pour la vie ne diminuait point ; j'invoquais continuellement la mort, et je m'obstinai longtemps à rejeter tous les remèdes. Mais le ciel, après m'avoir puni avec tant de rigueur, avait dessein de me rendre utiles mes malheurs et ses châtiments : il m'éclaira de ses lumières, qui me firent rappeler des idées dignes de ma naissance et de mon éducation.

La tranquillité ayant commencé à renaître un peu dans mon âme, ce changement fut suivi de près par ma guérison. Je me livrai entièrement aux inspirations de l'honneur, et je continuai de

remplir mon petit emploi, en attendant les vaisseaux de France qui vont une fois chaque année dans cette partie de l'Amérique. J'étais résolu de retourner dans ma patrie, pour y réparer, par une vie sage et réglée, le scandale de ma conduite. Synnelet avait pris soin de faire transporter le corps de ma chère maîtresse dans un lieu honorable.

Ce fut environ six semaines après mon rétablissement, que, me promenant seul un jour sur le

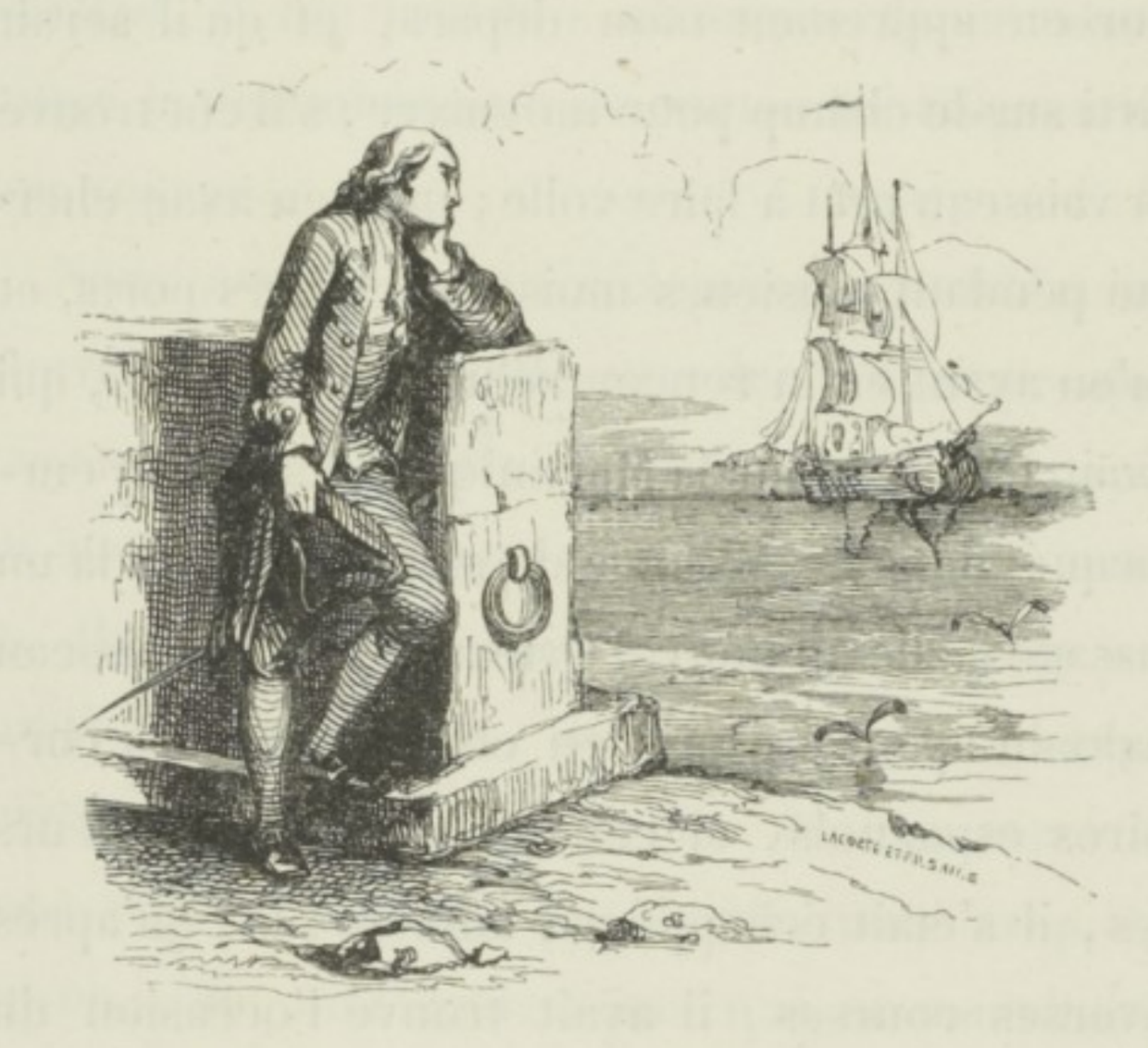

rivage, je vis arriver un vaisseau que des affaires de commerce amenaient au nouvel Orléans. J'é-

tais attentif au débarquement de l'équipage. Je fus frappé d'une surprise extrême en reconnaissant Tiberge parmi ceux qui s'avançaient vers la ville. Il m'apprit que l'unique motif de son voyage avait été le désir de me voir et de m'engager à retourner en France ; qu'ayant reçu la lettre que je lui avais écrite au Havre, il s'y était rendu en personne pour me porter les secours que je lui demandais ; qu'il avait ressenti la plus vive douleur en apprenant mon départ, et qu'il serait parti sur-le-champ pour me suivre, s'il eût trouvé un vaisseau prêt à faire voile ; qu'il en avait cherché pendant plusieurs mois dans divers ports, et qu'en ayant enfin rencontré un à Saint-Malo, qui levait l'ancre pour la Martinique, il s'y était embarqué, dans l'espérance de se procurer de là un passage facile au nouvel Orléans ; que le vaisseau malouin ayant été pris en chemin par des corsaires espagnols, et conduit dans une de leurs îles, il s'était échappé par adresse ; et, qu'après diverses courses, il avait trouvé l'occasion du petit bâtiment qui venait d'arriver pour se rendre heureusement près de moi.

Je ne pouvais marquer trop de reconnaissance pour un ami si généreux et si constant. Je le conduisis chez moi; je le rendis le maître de tout ce que je possédais. Je lui appris tout ce qui m'était arrivé depuis mon départ de France; et, pour lui causer une joie à laquelle il ne s'attendait pas, je lui déclarai que les semences de vertu qu'il avait jetées autrefois dans mon cœur commençaient à produire des fruits dont il allait être satisfait. Il me protesta qu'une si douce assurance le dédommageait de toutes les fatigues de son voyage.

Nous avons passé deux mois ensemble au nouvel Orléans, pour attendre l'arrivée des vaisseaux de France; et, nous étant enfin mis en mer, nous prîmes terre il y a quinze jours au Havre-de-Grâce. J'écrivis à ma famille en arrivant. J'ai appris, par la réponse de mon frère aîné, la triste nouvelle de la mort de mon père, à laquelle je tremble, avec trop de raison, que mes égarements n'aient contribué. Le vent étant favorable pour Calais, je me suis embarqué aussitôt, dans le dessein de me ren-

dre, à quelques lieues de cette ville, chez un gentilhomme de mes parents, où mon frère m'écrit qu'il doit attendre mon arrivée.

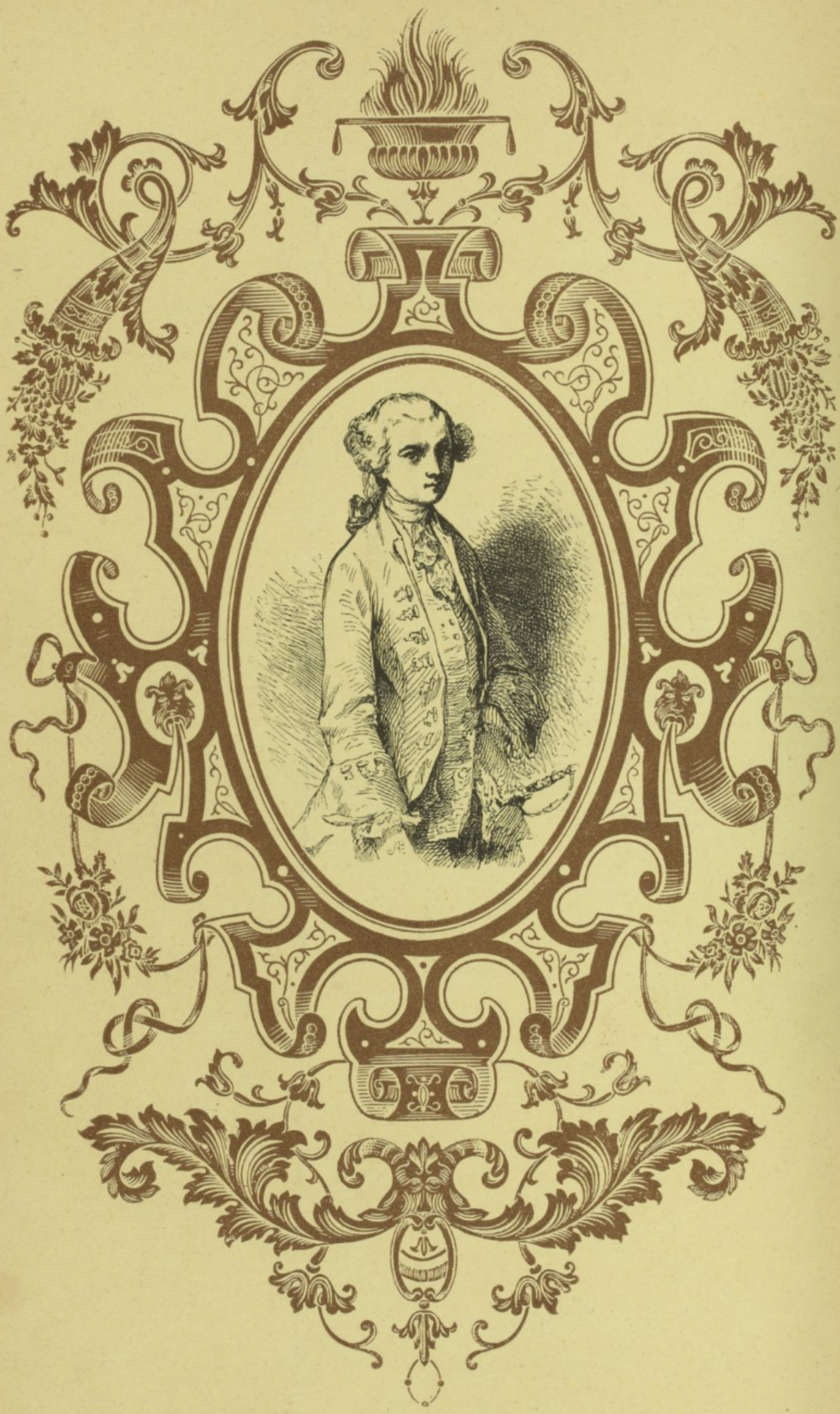

AVIS AU BROCHEUR

POUR LE PLACEMENT DES GRAVURES DE MANON LESCAUT.

Frontispice	15e livr.	en regard du titre.	
Première entrevue de Manon et de Des Grieux	3e livr.	en regard de la p.	16
Arrivée à Saint-Denis	12e —	—	25
Manon au parloir de Saint-Sulpice	1re —	—	29
Des Grieux chez le vieux G. M.	4 —	—	114
Mort du portier de Saint-Lazare	9 —	—	149
Manon à l'Hôpital Général	6 —	—	160
Mort de Lescaut	10 —	—	168
Manon et ses compagnes au bois de Boulogne	20 —	—	188
Toilette de Des Grieux	20 —	—	194
Manon, Des Grieux et le prince italien	16 —	—	197
Le dîner à Chaillot	19 —	—	209
Désespoir de Des Grieux	7 —	—	220
Arrestation de Manon et de Des Grieux dans la chambre du fils G. M.	2 —	—	251
Départ pour la prison	15 —	—	259
Départ de Manon pour le Hâvre	19 —	—	294
Manon sur la charrette	5 —	—	297
Manon et Des Grieux en Amérique	8 —	—	312
Mort de Manon	11 —	—	355

Conditions de la Souscription:

L'ouvrage entier, publié en 20 livraisons, formera un beau volume grand in-8° illustré par TONY JOHANNOT, même papier du PAUL ET VIRGINIE de *Curmer*, satiné et glacé, orné de 90 vignettes, culs-de-lampe, titres et lettres ornés, gravés sur bois par les meilleurs artistes de France et d'Angleterre, avec frontispice en *camaïeu*.

Chaque livraison se composera de 16 pages, 3 ou 4 gravures imprimées dans le texte, et d'une belle vignette tirée séparément sur papier de Chine, avec couverture; le tout imprimé par LACRAMPE et Compagnie, avec caractères neufs fondus exprès.

PRIX DE LA LIVRAISON POUR PARIS : 50 CENTIMES;

60 centimes pour les départements.

Une ou deux livraisons toutes les semaines : l'ouvrage sera entièrement terminé en 1838. — En payant 10 livraisons d'avance, on les recevra *franco* à domicile.

ON SOUSCRIT A PARIS:

CHEZ ERNEST BOURDIN ET Cie, ÉDITEURS.

RUE DE SEINE-S.-G., 16;

Et chez tous les principaux libraires de France et de l'étranger.

Typographie de LACRAMPE et Comp., rue Damiette, 2.

INV. RÉSERVE
Y². 1086

PRÉVOST

MANON
LESCAUT

L. PAR T. JOHANNOT

P. 1886